ಮಹಾವಿಷ್ಣು, ಆಳ್ವಾರರ

108

ದಿವ್ಯ ದೇಶಂ

ಮತ್ತು ಮುಖ್ಯ ಐತಿಹಾಸಿಕ ದೇವಾಲಯಗಳು

“ವಕ್ರತುಂಡ ಮಹಾಕಾಯ ಸೂರ್ಯಕೋಟಿ ಸಮಪ್ರಭ
ನಿರ್ವಿಘ್ನಂ ಕುರುಮೆ ದೇವ ಸರ್ವ ಕಾರ್ಯೇಶು ಸರ್ವದಾ”

ಪರಿಚಯ

ಆತ್ಮೀಯ ಗೆಳೆಯರೆ,

“ಮಹಾವಿಷ್ಣು, ಆಳ್ವಾರರ, 108 ದಿವ್ಯ ದೇಶಗಳು ಮತ್ತು ಐತಿಹಾಸಿಕ ದೇವಾಲಯಗಳು” ಎಂಬ ಈ ಕಿರು ಪುಸ್ತಕವನ್ನು ಬಿಡುಗಡೆ ಮಾಡಲು ನನಗೆ ಅಪಾರ ಸಂತೋಷವಾಗಿದೆ”.

ಆಳ್ವಾರ್ (Alwar) ಅವರು ಸಂಪೂರ್ಣವಾಗಿ ಭಕ್ತಿಯಲ್ಲಿ ಮುಳುಗಿದವರಾಗಿದ್ದರು ಮತ್ತು ಪರಮಶಕ್ತ ದೇವರು ಮಹಾವಿಷ್ಣುವಿನ ಆರಾಧನೆಯಲ್ಲಿ ಆಳವಾಗಿ ತೊಡಗಿಸಿಕೊಂಡಿದ್ದರು. 5 ರಿಂದ ೧೦ನೇ ಶತಮಾನಗಳ ಅವಧಿಯಲ್ಲಿ ಆಳ್ವಾರರು 108 ದಿವ್ಯ ದೇಶಂನಲ್ಲಿ (ಉನ್ನತ ದೇವಾಲಯಗಳು) ತಮ್ಮ ಪೂಜಾಕಾರ್ಯಗಳನ್ನು ನಡೆಸುತ್ತಿದ್ದರು.

ಇತ್ತೀಚಿನ ದಿನಗಳಲ್ಲಿ, ಪುಸ್ತಕವು ಆಳವಾದ ಜ್ಞಾನಕ್ಕಾಗಿ ಹಲವಾರು ಪುಟಗಳನ್ನು ಹೊಂದಿರುತ್ತವೆ, ಅಲ್ಲದೆ ಸಮಯ ಮತ್ತು ತಾಳ್ಮೆಯ ಕೊರತೆಯಿಂದಾಗಿ, ಅನೇಕ ಜನರು ಅವುಗಳನ್ನು ಓದುವುದಿಲ್ಲ, ಆದ್ದರಿಂದ ನಾನು ಈ ಪುಸ್ತಕವನ್ನು ಸಾಧ್ಯವಾದಷ್ಟು ಚಿಕ್ಕದಾಗಿ ಮಾಡಲು ಮತ್ತು ಗರಿಷ್ಠ ದೈವಿಕ ಮಾಹಿತಿಯನ್ನು ನೀಡಲು ಪ್ರಯತ್ನಿಸಿದ್ದೇನೆ.

ಆಳ್ವಾರರ ಅಪ್ರತಿಮ ಕೊಡುಗೆಗಳು, ಆಳವಾದ ಭಕ್ತಿ, ಭಕ್ತಿ ಚಳುವಳಿಗಳ ಪ್ರಚಾರ ಮತ್ತು 108 ದಿವ್ಯ ದೇಶಂ ದೇವಾಲಯಗಳ ಶ್ರೀಮಂತ ಇತಿಹಾಸದ ಬಗ್ಗೆ ಅನೇಕ ಭಕ್ತರಿಗೆ ಮತ್ತು ವೈಷ್ಣವ “ಮಹಾವಿಷ್ಣು”ವಿನ ಕೆಲವು ಅನುಯಾಯಿಗಳಿಗೆ ಸ್ವಲ್ಪ ತಿಳಿದಿಲ್ಲ ಎಂಬುದನ್ನು ನಾವು ಗಮನಿಸಿದ್ದೇವೆ.

ಸಂವಹನ ಮತ್ತು ಸಾರಿಗೆ ಸೌಲಭ್ಯಗಳು ಅಕ್ಷರಶಃ ಇಲ್ಲದೇ ಇರುವಾಗ, 4000 -2500 BCE ಅವಧಿಯಲ್ಲಿ ಭರತ ಖಂಡ, ಜಂಬೂ ದ್ವೀಪದಾದ್ಯಂತ {ಭಾರತೀಯ ಉಪ–ಖಂಡ} ಹರಡಿರುವ ಭಗವಾನ್ ವಿಷ್ಣುವಿನ 108 ದಿವ್ಯ ದೇಶಂನ ದೈವಿಕ ಕ್ಷೇತ್ರಗಳನ್ನು ಆಳ್ವಾರರು ಶ್ಲಾಘಿಸಿದರು, ಪೂಜಿಸಿದರು, ಭೇಟಿ ನೀಡಿದರು ಮತ್ತು ಹಾಡಿದ್ದರು

7 ನೇ ಶತಮಾನಕ್ಕೂ ಹಿಂದೆ, ಬೌದ್ಧ ಮತ್ತು ಜೈನ ಧರ್ಮವು ಭಾರತದ ಎಲ್ಲಾ ಉಪಖಂಡಗಳಲ್ಲಿ ಹರಡಿ, ಹಿಂದೂ ಧರ್ಮವು ಸಮಾಜದಲ್ಲಿ ತನ್ನ ಅಸ್ತಿತ್ವವನ್ನು ಕಳೆದುಕೊಂಡಿತು. ಆ ಸಮಯದಲ್ಲಿ ಆಳ್ವಾರ್ ತಮಿಳು ಸಂತರು {ವೈಷ್ಣವರು} ಮತ್ತು ನಾಯನ್ಮಾರ್‌ಗಳು {ಶೈವರು, ಶ್ರೇಷ್ಠ ಶಿವಭಕ್ತರು} ಭಾರತದಲ್ಲಿ ಹಿಂದೂ ಧರ್ಮದ ವೈಭವವನ್ನು ಮರಳಿ ತರಲು ಯಶಸ್ವಿಯಾದರು.

ಅನುಕ್ರಮಣಿಕೆ

- ದಶಾವತಾರ, ಮಹಾವಿಷ್ಣುವಿನ ಹತ್ತು ಅವತಾರಗಳು.
- ನಾಲ್ಕು ಯುಗಗಳ ವಿವರವಾದ ನೋಟ.
- 12 ಅಳ್ವಾರರು
- ಅಳ್ವಾರರ ಜನನ.
- 4000 (ನಾಲ್ಕು ಸಾವಿರ ದಿವ್ಯ ಪ್ರಬಂಧಂ) ಸ್ತೋತ್ರಗಳನ್ನು ಪುನಃ ಸಂಪಾದಿಸುತ್ತಿದ್ದೇವೆ.
- 108 ದಿವ್ಯ ದೇಶಂ ದೇವಾಲಯಗಳ ಇತಿಹಾಸ.
- 12 {ದ್ವಾದಶ} ಜ್ಯೋರ್ತಿಲಿಂಗಗಳು.
- 18 {ಅಷ್ಟದಶ} ಮಹಾಶಕ್ತಿ ಪೀಠ.
- ಭಾರತದ ಅತೀ ಮುಖ್ಯ ದೇವಸ್ಥಾನಗಳು
- ಮಹತ್ವದ ಘಟನೆಗಳ ಕಾಲಾವಧಿ

“ಮಹಾ ವಿಷ್ಣುವಿನ ದಶಾವತಾರ (ಹತ್ತು ಅವತಾರಗಳು)”.

ಹಿಂದೂಗಳ ಪ್ರಧಾನ, ಸರ್ವೋಚ್ಚ ದೇವರಾದ, ನಾರಾಯಣ ಮತ್ತು ಹರಿ ಎಚಿದೇ ಕರೆಯಲ್ಪಡುವ **ಮಹಾ ವಿಷ್ಣುವು,** ಈ ಹಿಂದೆ, ದುಷ್ಟರನ್ನು ನಾಶಮಾಡಲು ಮತ್ತು ಕಷ್ಟದ ಸಮಯದಲ್ಲಿ ನ್ಯಾಯವನ್ನು ಪುನಃಸ್ಥಾಪಿಸಲು, ಭೂಮಿಯ ಮೇಲೆ ವಿವಿಧ ಅವತಾರಗಳಲ್ಲಿ ಒಂಬತ್ತು ಬಾರಿ ಅವತರಿಸಿದ. ಭಗವಾನ್ ಕಲ್ಕಿಯ ಅವತಾರವು, ಭೂಮಿಯ ಮೇಲೆ ದುಷ್ಟತನಗಳು, ದುರಾಶೆ, ಹಿಂಸೆ, ಅಜ್ಞಾನ ಮತ್ತು ಅಧರ್ಮವು ಅತ್ಯುನ್ನತ ಮಟ್ಟವನ್ನು ತಲುಪಿದಾಗ, ಹೊಸ ಸುವರ್ಣಯುಗವನ್ನು ಪುನಃಸ್ಥಾಪಿಸಲು, ಭಗವಾನ್ ವಿಷ್ಣುವಿನ ಹತ್ತನೇ ಅವತಾರ ಇದಾಗಿದೆ.

<u>ಭಗವದ್ಗೀತೆಯ ಸಾರಾಂಶ.</u>

“ಯಾವಾಗ ಧರ್ಮದ ಅವನತಿಯಾಗುವುದೋ ಅಧರ್ಮದ ಉನ್ನತಿಯಾಗುವುದೋ ಆಗ ನಾನು ಅವತಾರ ತಾಳುತ್ತೇನೆ. ಸಾಧುಗಳ ರಕ್ಷಣೆಗಾಗಿ, ದುಷ್ಟರ ವಿನಾಶಕ್ಕಾಗಿ ಮತ್ತು ಧರ್ಮದ ಸಂಸ್ಥಾಪನೆಗಾಗಿ ಪ್ರತಿಯುಗದಲ್ಲೂ ಅವತರಿಸುತ್ತೇನೆ”.

ಮತ್ಸ್ಯ, ಸತ್ಯಯುಗ ಸುವರ್ಣ ಯುಗದಲ್ಲಿ, ಮಹಾವಿಷ್ಣುವಿನ ಮೊದಲ ಅವತಾರ. ಬೃಹತ್ ಪ್ರವಾಹ ಮತ್ತು ವಿನಾಶದಿಂದ ಭೂಮಿಯನ್ನು ರಕ್ಷಿಸಲು, ಬೃಹತ್ ಮೀನಿನ ಅವತಾರದಲ್ಲಿ ವಿಷ್ಣುವು ಕಾಣಿಸಿಕೊಳ್ಳುತ್ತಾರೆ.

ಕೂರ್ಮ, ಸತ್ಯಯುಗದಲ್ಲಿ ವಿಷ್ಣುವಿನ ದೈತ್ಯಾಕಾರದ ಆಮೆಯ ಅವತಾರ. ದೇವತೆಗಳು ಮತ್ತು ಅಸುರರು, ಮಕರಂದ (ಅಮೃತ) ಪಡೆಯುವುದಕ್ಕಾಗಿ, ಕ್ಷೀರ ಸಾಗರದ ಮಂಥನ ಮಾಡುವಾಗ, ಅವರು ಮಂಥನಕ್ಕಾಗಿ ಮಂದರ ಪರ್ವತವನ್ನು ಕಡೆಗೋಲಾಗಿ (ಪರ್ವತ) ಉಪಯೋಗಿಸುವಾಗ ಪರ್ವತವು ಮುಳುಗಲಾರಂಭಿಸುತ್ತದೆ ಮತ್ತು ವಿಷ್ಣುವು ಆ ಪರ್ವತದ ಭಾರವನ್ನು ಹೊರುವುದಕ್ಕಾಗಿ ಆಮೆಯ ರೂಪವನ್ನು ಅವತರಿಸುತ್ತಾರೆ.

ವರಾಹ, ಸತ್ಯಯುಗದಲ್ಲಿನ ಬೃಹತ್ ಹಂದಿಯ ಅವತಾರ, ಭೂಮಿಯನ್ನು ಸಾಗರದ ಆಳದಲ್ಲಿ ಕೊಂಡೊಯ್ದ ಪ್ರಬಲ ರಾಕ್ಷಸನಾದ ಹಿರಣ್ಯಾಕ್ಷನನ್ನು ಪರಾಭವಗೊಳಿಸುವುದಕ್ಕಾಗಿ ಪಡೆದ ವರಾಹ ಅವತಾರ ಇದಾಗಿದೆ. ಬೃಹತ್ ಗಾತ್ರದ, ವರಾಹ ಮತ್ತು ಹಿರಣ್ಯಾಕ್ಷ್ಯ ಮಧ್ಯೆ ನಡೆದ ಸಮರವು ಸಾವಿರ ವರ್ಷಗಳವರೆಗೆ ನಡೆಯಿತು ಎಂದು ನಂಬಲಾಗಿದೆ. ಅಂತಿಮವಾಗಿ ಸಮರದಲ್ಲಿ ಜಯ ಸಾಧಿಸಿದ ವರಾಹವು ತನ್ನ ದಂತಗಳ ಮಧ್ಯದಲ್ಲಿ ಭೂಮಿಯನ್ನು ಇರಿಸಿಕೊಂಡು, ಸಾಗರದಾಳದಿಂದ ಹೊರತೆಗೆದು, ಬ್ರಹ್ಮಾಂಡದಲ್ಲಿ ಅದರ ಸ್ಥಾನಕ್ಕೆ ಮರುಸ್ಥಾಪಿಸಿತು.

ನರಸಿಂಹ, ಸತ್ಯಯುಗದ ನಾಲ್ಕನೇ ಅವತಾರವಾದ ಅರ್ಧ ಸಿಂಹ ಅರ್ಧ ಮಾನವ. ರಾಕ್ಷಸ ಹಿರಣ್ಯಕಶಿಪು, ವಿಷ್ಣುವಿನ ಮಹಾಭಕ್ತನಾಗಿದ್ದ ತನ್ನ ಮಗನನ್ನೂ ಒಳಗೊಂಡಂತೆ, ಎಲ್ಲರನ್ನೂ ಅವರ ಧಾರ್ಮಿಕ ನಂಬಿಕೆಗಳಿಗಾಗಿ ಹಿಂಸಿಸುತ್ತಿದ್ದ. ಅವನ ದುರಹಂಕಾರ ಮತ್ತು ಕ್ರೌರ್ಯವು ಉತ್ತುಂಗಕ್ಕೆ ಏರಿದಾಗ, ಮಹಾವಿಷ್ಣು ಉಗ್ರ ನರಸಿಂಹ ಅವತಾರದಲ್ಲಿ ಬಂದು ಹಿರಣ್ಯಕಶಿಪುನನ್ನು ಕೊಲ್ಲುತ್ತಾನೆ. ಇದು ಸತ್ಯಯುಗದ ಕೊನೆಯ ಅವತಾರವಾಗಿತ್ತು.

ವಾಮನ, ತ್ರೇತಾಯುಗದ ಕುಬ್ಜ. **ಚಿರಂಜೀವಿಯೂ** ಆದ **(ಅಮರ),** ಬಲಿ ಪ್ರಹ್ಲಾದನ ಮೊಮ್ಮಗ, **ಬಲಿ** ಎಂದೂ ಕರೆಯಲ್ಪಡುವ, ತನ್ನ ಭಕ್ತಿ ಮತ್ತು ಸಮರ್ಪಣೆಯಿಂದ ಇಂದ್ರನನ್ನು ಸೋಲಿಸಿ ೩ ಲೋಕಗಳ ಮೇಲೆ ತನ್ನ ಅಧಿಕಾರವನ್ನು ವಿಸ್ತರಿಸಿದನು. ಬಲಿಯಿಂದ ರಕ್ಷಣೆಗಾಗಿ ಎಲ್ಲಾ ದೇವರುಗಳು ವಿಷ್ಣುವಿಗೆ ಮನವಿ ಮಾಡಿದರು, ಬಲಿ ರಾಜನು ಯಜ್ಞವನ್ನು ಮಾಡುತ್ತಿದ್ದಾಗ, ಅವನನ್ನು ಅಂತ್ಯಗೊಳಿಸುವ ಉದ್ದೇಶದಿಂದ ವಿಷ್ಣುವು ಬಾಲಕ ವಾಮನ ರೂಪದಲ್ಲಿ ಧರೆಗಿಳಿದ. ರಾಕ್ಷಸ ಬಲಿ ರಾಜನ ಬಳಿ ವಾಮನ ೩ ಹೆಜ್ಜೆಯಷ್ಟು ಭೂಮಿಯನ್ನು ಕೊಡು ಎಂದು ಕೇಳಿದನು. ರಾಜನಾದ ಬಲಿಯು ಅದಕ್ಕೆ ಒಪ್ಪಿಕೊಂಡನು. ನಂತರ ಕುಬ್ಜ ವಾಮನನು ತನ್ನ ಗಾತ್ರವನ್ನು ತ್ರಿವಿಕ್ರಮನಂತೆ ದೈತ್ಯಾಕಾರವಾಗಿ ಬದಲಾಯಿಸಿದನು. ವಾಮನನು ತನ್ನ ಮೊದಲ ದಾಪುಗಾಲಿನಿಂದ ಭೂಲೋಕವನ್ನು ಆವರಿಸಿದನು, ಎರಡನೆಯದರಿಂದ ಅವನು ಸ್ವರ್ಗದ ಕ್ಷೇತ್ರವನ್ನು ಆವರಿಸಿದನು. ನಂತರ ಮೂರನೆಯ ಹೆಜ್ಜೆಯನ್ನು ತೆಗೆದುಕೊಂಡನು, ಆಗ ಬಲಿಯು ವಾಮನನು ವಿಷ್ಣುವಿನ ಅವತಾರವೆಂದು ಅರಿತುಕೊಂಡನು. ಆದ್ದರಿಂದ ರಾಜನು ವಾಮನನಿಗೆ ತನ್ನ ಪಾದವನ್ನು ಇಡಲು ಅವನ ತಲೆಯನ್ನು ಮೂರನೇ ಸ್ಥಾನವಾಗಿ ಅರ್ಪಿಸಿದನು ಮತ್ತು ವಾಮನನು ಅವನನ್ನು ಪಾತಾಳಕ್ಕಿಳಿಸಿದನು.

ಪರಶುರಾಮ, ತ್ರೇತಾಯುಗದಲ್ಲಿ ಕೊಡಲಿಯೊಂದಿಗೆ ಬ್ರಾಹ್ಮಣ ಯೋಧನಾಗಿ ವಿಷ್ಣುವಿನ ಆರನೇ ಅವತಾರ. ಈತ **ಚಿರಂಜೀವಿಯೂ (ಅಮರ)** ಆಗಿದ್ದಾನೆ. ಪರಶುರಾಮನ ತಂದೆಯಾದ ಜಮದಗ್ನಿಯು ದೈವಿಕ ಹಸುವಾದ ಕಾಮಧೇನುವಿನ ಸಹಾಯದಿಂದ ಎಲ್ಲರಿಗೂ ಆಹಾರವನ್ನು ನೀಡಲು ಸಮರ್ಥನಾಗಿದ್ದನು. ಒಮ್ಮೆ ರಾಜನು ಹಸುವನ್ನು ಬೇಡಿದನು, ಆದರೆ ಜಮದಗ್ನಿ ಹಸುವನ್ನು ಕೊಡಲು ನಿರಾಕರಿಸಿದನು. ಕೋಪಗೊಂಡ ರಾಜನು ಅದನ್ನು ಬಲವಂತವಾಗಿ ತೆಗೆದುಕೊಂಡು ಆಶ್ರಮವನ್ನು ಧ್ವಂಸಗೊಳಿಸಿ ಹಸುವಿನ ಸಮೇತ ಹೊರಟುಹೋದ. ಕೋಪಗೊಂಡ ಪರಶುರಾಮನು ನಂತರ ರಾಜನನ್ನು ಅವನ ಅರಮನೆಯಲ್ಲಿ ಕೊಂದು ಅವನ ಸೈನ್ಯವನ್ನು ನಾಶಪಡಿಸಿದ ಹಾಗೂ ಪರಶುರಾಮನು ಇಂದಿಗೂ ಜೀವಂತವಿದ್ದು ಮಹೇಂದ್ರಗಿರಿಯಲ್ಲಿ ತಪಸ್ಸು ಮಾಡುತ್ತಿದ್ದಾನೆ ಎಂದು ನಂಬಲಾಗಿದೆ. ಅವನು ತನ್ನ ಶಕ್ತಿಯುತ ಕೊಡಲಿಯನ್ನು ಎಸೆಯುವ ಮೂಲಕ ಕರ್ನಾಟಕ ಮತ್ತು ಕೇರಳದ ಕರಾವಳಿ ಪ್ರದೇಶವನ್ನು ರಚಿಸಿದ ಸೃಷ್ಟಿಕರ್ತರಾಗಿದ್ದಾರೆ. ಕೊಡಲಿಯು ಸಮುದ್ರದಲ್ಲಿ ಇಳಿದ ಸ್ಥಳವು ಅದರ ನೀರನ್ನು ಸ್ಥಳಾಂತರಿಸಿತು ಮತ್ತು ಹೀಗೆ ಹೊರಹೊಮ್ಮಿದ ಭೂಮಿಗೆ ಕರ್ನಾಟಕದ ಕರಾವಳಿ ಮತ್ತು ಸಂಪೂರ್ಣ ಕೇರಳದ ಹೆಸರಾಯಿತು.

ರಾಮ, ಮಹಾವಿಷ್ಣುವಿನ ಏಳನೇ ಅವತಾರವಾಗಿದ್ದು, 5114 BCE ರಂದು ತ್ರೇತಾಯುಗದಲ್ಲಿ 7134 ವರ್ಷಗಳ ಹಿಂದೆ ಜನಿಸಿದರು. ರಾಮನ ಜನ್ಮದಿನಾಂಕವನ್ನು ರಾಮನವಮಿ ಎಂದು ಕರೆಯಲಾಗುತ್ತದೆ. ಅದು ಸಾಮಾನ್ಯವಾಗಿ ಮಾರ್ಚ್ ಅಥವಾ ಏಪ್ರಿಲ್‌ನ ಚೈತ್ರ ಮಾಸದ ಮೊದಲಾರ್ಧದಲ್ಲಿ ಬರುತ್ತದೆ. ಅಯೋಧ್ಯೆಯ ರಾಜ, ವಕ್ರ ಬುದ್ಧಿಯ ಮಲತಾಯಿ, ಕೈಕೇಯಿಯು ರಾಮನನ್ನು 14 ವರ್ಷಗಳ ಕಾಲ ಸ್ವಯಂ ವನವಾಸಕ್ಕೆ ಹೋಗುವಂತೆ ಮಾಡಿದಳು, ರಾಮನ ತಂದೆ, ದಶರಥನ ಆಳ್ವಿಕೆಯ ನಂತರ ತನ್ನ ಮಗ ಭರತನು ಅಯೋಧ್ಯೆಯ ರಾಜನಾಗಬೇಕೆಂದು ಅವಳು ಬಯಸಿದ್ದಳು, ಅವನು 14 ವರ್ಷಗಳ ಕಾಲ ತನ್ನ ಸ್ವಂತ ರಾಜ್ಯದಿಂದ ಹೊರಗೆ, ಸಹೋದರ ಲಕ್ಷ್ಮಣ ಮತ್ತು ಹೆಂಡತಿ ಸೀತೆಯೊಂದಿಗೆ ವನವಾಸದಲ್ಲಿದ್ದನು. ಒಂದು ದಿನ ಸೀತೆಯನ್ನು ಲಂಕೆಯ ರಾಕ್ಷಸ ರಾಜ ರಾವಣನಿಂದ ಅಪಹರಿಸಿದ. ನಂತರ ರಾಮನು ಲಂಕೆಗೆ ಪ್ರಯಾಣಿಸಿ, ರಾಕ್ಷಸ ರಾಜನನ್ನು ಕೊಂದು ಸೀತೆಯನ್ನು ಉಳಿಸಿದನು. ರಾಮ ಮತ್ತು ಸೀತೆ ಅಯೋಧ್ಯೆಗೆ ಹಿಂದಿರುಗಿದರು ಮತ್ತು ಪಟ್ಟಾಭಿಷೇಕ ಮಾಡಿದರು. ರಾಜಕುಮಾರ ರಾಮನು ಅಯೋಧ್ಯಾ ರಾಜ್ಯದ ರಾಜನಾದ ದಿನವನ್ನು ಭಾರತದಾದ್ಯಂತ ದೀಪಾವಳಿ ಹಬ್ಬವನ್ನಾಗಿ ಆಚರಿಸಲಾಗುತ್ತದೆ.

ಕೃಷ್ಣ, ಮಹಾವಿಷ್ಣುವಿನ ಎಂಟನೇ ಅವತಾರವಾಗಿದ್ದು **3228 BCE** ರಂದು ದ್ವಾಪರಯುಗದಲ್ಲಿ ಜನಿಸಿದರು. ಅಂದರೆ 5251 ವರ್ಷಗಳ ಹಿಂದೆ ಎಂದು ಹೇಳಬಹುದು. ಶ್ರೀಕೃಷ್ಣನು 3102 BCE ರಂದು ತನ್ನ ಶಾಶ್ವತ ನಿವಾಸವಾದ ವೈಕುಂಠಕ್ಕೆ ಹಿಂದಿರುಗಿದನು. ಶ್ರೀಕೃಷ್ಣನು 126 ವರ್ಷ ಬದುಕಿದ್ದನು. ಆಗಸ್ಟ್ ಅಂತ್ಯದಲ್ಲಿ ಅಥವಾ ಸೆಪ್ಟೆಂಬರ್ ಆರಂಭದಲ್ಲಿನ ಭಾದ್ರಪದ ಮಾಸದ ಎಂಟನೇ ದಿನ ಅಥವಾ ಶ್ರಾವಣ ಮಾಸದ 23ನೇ ದಿನದ ಮಧ್ಯರಾತ್ರಿಯಂದು ಕೃಷ್ಣ ಜನ್ಮಾಷ್ಟಮಿಯನ್ನು ಆಚರಿಸಲಾಗುತ್ತದೆ. ಕೃಷ್ಣನು ದೇವಕಿಯ ಎಂಟನೆಯ ಮಗ / ಯಶೋದೆಯ ಸಾಕು ಮಗ. ಪ್ರೀತಿ, ಕರ್ತವ್ಯಪರತೆ, ಸಹಾನುಭೂತಿ ಮತ್ತು ಲವಲವಿಕೆಯಂತಹ ಗುಣಗಳಿಗಾಗಿ ಅವನು ವಿವಿಧ ದಂತಕಥೆಗಳ ನಾಯಕನಾಗಿದ್ದಾನೆ. ಮಹಾಭಾರತ, ಭಾಗವತ ಪುರಾಣ ಮತ್ತು ಭಗವದ್ಗೀತೆಯಲ್ಲಿಯೂ ಕೃಷ್ಣನದು ಕೇಂದ್ರ ಪಾತ್ರ. ಕೃಷ್ಣನ ಹಿರಿಯ ಸಹೋದರ ಬಲರಾಮನನ್ನು ಸಾಮಾನ್ಯವಾಗಿ ಶೇಷನ ಅವತಾರವೆಂದು ಪರಿಗಣಿಸಲಾಗುತ್ತದೆ, ಇದು ಭಗವಾನ್ ವಿಷ್ಣುವಿನ ರೂಪವಾದ ಅನಂತನ ವಿಸ್ತರಣೆಯಾಗಿದೆ. ಬಲರಾಮನನ್ನು ವಿಷ್ಣುವಿನ ಎಂಟನೇ ಅವತಾರವಾಗಿ ಸೇರಿಸಲಾಗಿದೆ.

ಬುದ್ಧ / ಬಲರಾಮ ಮಹಾವಿಷ್ಣುವಿನ ಒಂಬತ್ತನೇ ಅವತಾರ ಯಾವುದು ಎಂಬುದರ ಬಗ್ಗೆ ಭಿನ್ನಾಭಿಪ್ರಾಯವಿದೆ. ವಾಸ್ತವವಾಗಿ 4000 ದಿವ್ಯ ಪ್ರಬಂಧದಲ್ಲಿ ಬೌದ್ಧ ಮತ್ತು ಜೈನ ಧರ್ಮ ಪ್ರತ್ಯೇಕ ಪಂಥಗಳೆಂದು ಮತ್ತು ವೈಷ್ಣವರ ಮೂಲ ತತ್ತ್ವಶಾಸ್ತ್ರಕ್ಕೆ ಒಪ್ಪಿಗೆಯಾಗುವುದಿಲ್ಲ ಸ್ಪಷ್ಟವಾಗಿ ಉಲ್ಲೇಖಿಸಲಾಗಿದೆ ಎಂದು ವೈಷ್ಣವ ಪಂಥದ ಕೆಲವರು ಹೇಳುತ್ತಾರೆ. ಹಿಂದೂಗಳ ಇತರ ಕೆಲವು ವಿಭಾಗಗಳು ಸಾಮಾನ್ಯವಾಗಿ ಅಹಿಂಸಾ ಮಾರ್ಗವನ್ನು ಬೋಧಿಸಿದ, ಕರುಣಾಮಯಿ ಗುರು ಬುದ್ಧನನ್ನು ವಿಷ್ಣುವಿನ ಅವತಾರವಾಗಿ ಸೇರಿಸಿದವು. ಕೆಲವು ಗ್ರಂಥಗಳು ಬಲರಾಮನ ಬಾಯಿಯಿಂದ ಹೊರಬಂದ ದೊಡ್ಡ ಬಿಳಿ ಹಾವನ್ನು ಉಲ್ಲೇಖಿಸುತ್ತಾ ಅವರನ್ನು ವಿಷ್ಣುವಿನ ರೂಪವಾದ ಅನಂತ–ಶೇಷ ಎಂದು ವಿವರಿಸುತ್ತವೆ.

ಕಲ್ಕಿ, ಮಹಾವಿಷ್ಣುವಿನ ಮುಂದಿನ 10ನೇ ಅವತಾರ, ಕಲಿಯುಗದ ಕೊನೆಯಲ್ಲಿ ಕಾಣಿಸಿಕೊಳ್ಳುವ ನಿರೀಕ್ಷೆಯಿದೆ, ವಿಷ್ಣು ಪುರಾಣವು 2026 ರಲ್ಲಿ ಶಂಬಾಲಾ ಎಂಬಲ್ಲಿ ಕಲ್ಕಿ ಜನಿಸುತ್ತಾನೆ ಎಂದು ಉಲ್ಲೇಖಿಸುತ್ತದೆ. ವಿಷ್ಣುವು ತನ್ನ ಅಂತಿಮ ಅವತಾರದಲ್ಲಿ ಕಲ್ಕಿಯಾಗಿ ಈ ಹಂತದ ಅಂತ್ಯವನ್ನು ಕಾಣಿಸುತ್ತಾನೆ ಮತ್ತು ಹೊಸ ಸುವರ್ಣಯುಗವನ್ನು ಪ್ರಾರಂಭಿಸುತ್ತಾನೆ ಎಂದು ನಂಬಲಾಗಿದೆ. ಮನುಕುಲದ ಹಣೆಬರಹವನ್ನು ಹಿಡಿದಿಟ್ಟುಕೊಳ್ಳುವ ಭೂಮಿ ತನ್ನ ಕೈಯಲ್ಲಿ ಉರಿಯುತ್ತಿರುವ ಕತ್ತಿಯೊಂದಿಗೆ ಬಿಳಿ ಕುದುರೆಯ ಮೇಲೆ ಸವಾರಿ ಮಾಡುವಂತೆ ಕಾಣಿಸುತ್ತದೆ.

ನಾಲ್ಕು ಯುಗಗಳ ವಿಸ್ತೃತ ನೋಟ.

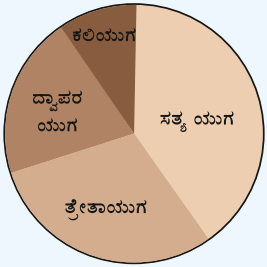

ಸತ್ಯ ಯುಗ ಎಂದರೆ ಸುವರ್ಣಯುಗ, **ತ್ರೇತಾಯುಗ** ಎಂದರೆ ಬೆಳ್ಳಿಯುಗ, **ದ್ವಾಪರ ಯುಗ** ಎಂದರೆ ಕಂಚಿನ ಯುಗ ಮತ್ತು **ಕಲಿಯುಗ** ಎಂದರೆ ಕಬ್ಬಿಣಯುಗ – ಈ ನಾಲ್ಕು ಯುಗಗಳು, ವೇದಕಾಲದ ಒಂದು ವರ್ಷದ ನಾಲ್ಕು ಋತುಗಳ ಚಕ್ರ. ಚತುರ್ಯುಗದ ನಾಲ್ಕು ಯುಗಗಳು ಅಂತ್ಯವಿಲ್ಲದೆ ಸುತ್ತುತ್ತವೆ.

ಸತ್ಯ ಯುಗವು, ಸುವರ್ಣಯುಗವಾಗಿದ್ದು, ಅವಧಿ 1,00,000 ವರ್ಷಗಳು, ಮಾನವನ ಸರಾಸರಿ ಎತ್ತರ 32 ಅಡಿ, ಮಹಾವಿಷ್ಣು ನಾಲ್ಕು ರೂಪಗಳಲ್ಲಿ, ಅಂದರೆ, ಮತ್ಸ್ಯ, ಕೂರ್ಮ, ವರಾಹ ಮತ್ತು ನರಸಿಂಹನ ರೂಪದಲ್ಲಿ ಅವತರಿಸುತ್ತಾರೆ. ಈ ಯುಗದಲ್ಲಿ ಸರಾಸರಿ ಮಾನವ ಜೀವಿತಾವಧಿಯು 100,000 ವರ್ಷಗಳಿಂದ ಪ್ರಾರಂಭವಾಯಿತು ಮತ್ತು ನಂತರ ಕ್ರಮೇಣ 10,000 ವರ್ಷಗಳವರೆಗೆ ಇಳಿಕೆಯಾಗಿದೆ ಎಂದು ನಂಬಲಾಗಿದೆ.

ತ್ರೇತಾಯುಗ, ಬೆಳ್ಳಿಯುಗ, ಅವಧಿ 10,000 ವರ್ಷಗಳು, ಮಾನವನ ಸರಾಸರಿ ಎತ್ತರ 16 ಅಡಿ, ಮಹಾವಿಷ್ಣು ಕ್ರಮವಾಗಿ, ವಾಮನ, ಪರಶುರಾಮ ಮತ್ತು ರಾಮನಾಗಿ ಅವತರಿಸಿದ್ದಾನೆ. **ದ್ವಾಪರ ಯುಗ** ಮೂರನೇ ಯುಗವನ್ನು ಕಂಚು ಎಂದು ಕರೆಯಲಾಗುತ್ತದೆ, ಅವಧಿ 1000 ವರ್ಷಗಳು, ಮಾನವನ ಸರಾಸರಿ ಎತ್ತರ 11 ಅಡಿ, ಮಾನವ ಕುಲವು ಅಜ್ಞಾನ ಮತ್ತು ದುಷ್ಟ ಗುಣಗಳಿಂದ ಕಳಂಕಿತವಾಗಿತ್ತು. ರಾಮಾಯಣ ಮತ್ತು ಮಹಾಭಾರತ ಈ ಎರಡು ಪ್ರಮುಖ ಘಟನೆಗಳು ದ್ವಾಪರ ಯುಗದಲ್ಲಿ ನಡೆದವು. ಈ ಯುಗವು ಭಗವಾನ್ ವಿಷ್ಣುವಿನ ಎಂಟನೇ ಅವತಾರವಾದ ಭಗವಾನ್ ಕೃಷ್ಣನ ಜನನವನ್ನು ಹೊಂದಿತ್ತು. ಇತರ ಅವತಾರಗಳಂತೆ, ಅವರು ಧರ್ಮವನ್ನು ಸ್ಥಾಪಿಸಲು ಮತ್ತು ಪ್ರೀತಿಯ ಭಾಷೆಯನ್ನು ಕಲಿಸಲು ಈ ಅವತಾರವನ್ನು ತಳೆದರು.

ಪುರಾಣದ ಮೂಲಗಳ ಪ್ರಕಾರ, ಕೃಷ್ಣನ ನಿರ್ಗಮನವು ದ್ವಾಪರ ಯುಗದ ಅಂತ್ಯ ಮತ್ತು ಕಲಿಯುಗದ ಆರಂಭವನ್ನು ಗುರುತಿಸಿತು, ದಿನಾಂಕ ಫೆಬ್ರವರಿ 3102 BCE ರಂದು ಕಲಿಯುಗ ಪ್ರಾರಂಭವಾಯಿತು.

ಕಲಿಯುಗ, ಕಲಿಯುಗವು 5,123 ವರ್ಷಗಳ ಹಿಂದೆ ಪ್ರಾರಂಭವಾಯಿತು, ಇದನ್ನು ಕಬ್ಬಿಣದ ಯುಗ ಎಂದು ಕರೆಯಲಾಗುತ್ತದೆ, ಮಾನವನ ಜೀವಿತಾವಧಿ ಸರಾಸರಿ 100 ವರ್ಷಗಳು, ಸರಾಸರಿ ಎತ್ತರ 5.5 ಅಡಿ. ಹಿಂದಿನ ಜನ್ಮದ ಕರ್ಮಗಳ ಫಲವಾಗಿ, ಆಧ್ಯಾತ್ಮಿಕತೆ ಮತ್ತು ನೈತಿಕತೆಯು ಕಡಿಮೆಯಾಗಿ, ಪ್ರಪಂಚವು ವಾಸ್ತವಿಕವಾಗಿ ಶಾಂತಿಯಿಂದ ದೂರವಾಗುತ್ತದೆ. ಎಲ್ಲಾ ಜೀವಿಗಳು ಭೌತಿಕ ಕಷ್ಟಗಳನ್ನು ಅನುಭವಿಸುತ್ತವೆ ಏಕೆಂದರೆ ಅವು ಆಳವಾದ ಭಯದಿಂದ ಪೀಡಿತವಾಗಿ, ಕೇವಲ ಬದುಕಲು ಹೋರಾಡುತ್ತವೆ. ಕಲಿಯುಗದಲ್ಲಿ, ಗೌತಮ ಬುದ್ಧನು ವಿಷ್ಣುವಿನ ಒಂಬತ್ತನೇ ಅವತಾರ ಎಂದು ಹಿಂದುತ್ವವು ಸ್ವೀಕರಿಸಿದೆ.

"ಆಳ್ವಾರರು"

“ಆಳ್ವಾರರು”, ಅಂತಿಮ ವಾಸ್ತವವಾದ “ಮಹಾವಿಷ್ಣು”ವಿನ ಪರಮ ಭಕ್ತರಾಗಿದ್ದರು.

ಆಳ್ವಾರರು ತಮಿಳು ಸಂತರು ಅವರ ಶುದ್ಧ ಪ್ರೀತಿ, ಭಕ್ತಿ ಮತ್ತು ತಮಿಳು ಮಾತನಾಡುವ ಪ್ರದೇಶಗಳಲ್ಲಿ ವೈಷ್ಣವತೆಯನ್ನು ಜನಪ್ರಿಯಗೊಳಿಸುವಲ್ಲಿ ಅವರು ಪ್ರಭಾವಶಾಲಿಯಾಗಿದ್ದರು, ಅವರು ತಮ್ಮ ಹಾಡುಗಳಲ್ಲಿ ಎರಡು ಮಹಾನ್ ಮಹಾಕಾವ್ಯಗಳಾದ ರಾಮಾಯಣ ಮತ್ತು ಮಹಾಭಾರತವನ್ನು ಪ್ರಚಾರ ಮಾಡುವಲ್ಲಿ ಪ್ರಭಾವಶಾಲಿಯಾಗಿದ್ದರು, ಅವರ ಸ್ತೋತ್ರಗಳು ವಿಷ್ಣುವಿನ ಆರಾಧನೆಯ 4000 ಪದ್ಯಗಳು ಮತ್ತು ನಾಲ್ಕು ಸಾವಿರ ದಿವ್ಯ ಪ್ರಬಂಧಂ [4000 ಸ್ತೋತ್ರಗಳು] ಇದರಲ್ಲಿ ಅವನ ಅವತಾರಗಳನ್ನು ಸಂಕಲಿಸಲಾಗಿದೆ. ಅವರ ಹಾಡುಗಳಲ್ಲಿ ಪೂಜಿಸಲಾದ 108 ಮಹಾವಿಷ್ಣು ದೇವಾಲಯಗಳನ್ನು ದಿವ್ಯ ದೇಶಂ ಎಂದು ವರ್ಗೀಕರಿಸಲಾಗಿದೆ. ಅನೇಕ ಆಧುನಿಕ ವಿದ್ವಾಂಸರು ಆಳ್ವಾರರ ಜೀವಿತಾವಧಿಯನ್ನು ೫ ಮತ್ತು 10 ನೇ ಶತಮಾನದ ನಡುವೆ ಎಂದು ನಮೂದಿಸುತ್ತಾರೆ.

ಸಂಪ್ರದಾಯಸ್ಥರು ಆಳ್ವಾರರ ಸಂಖ್ಯೆಯನ್ನು 10 ಎಂದು ಪ್ರತಿಪಾದಿಸುತ್ತದೆ, ನಂತರ ಆಂಡಾಳ್ ಮತ್ತು ಮಧುರಕವಿ ಆಳ್ವರನ್ನು ಒಳಗೊಂಡಿರುವ ಇತರ ಉಲ್ಲೇಖಗಳು ಆಳ್ವಾರರ ಸಂಖ್ಯೆಯನ್ನು 12 ಎಂದು ನಮೂದಿಸುತ್ತವೆ. 12 ಆಳ್ವಾರರಲ್ಲಿ ಆಂಡಾಳ್ ಅವರು ಏಕೈಕ ಮಹಿಳಾ ಆಳ್ವಾರ್ ಆಗಿದ್ದರು.

1. **ಪೊಯ್ಗೈ ಆಳ್ವಾರ್.**
2. **ಭೂತತ್ ಆಳ್ವಾರ್.**
3. **ಪೇಯಾಳ್ವಾರ್ ಮತ್ತು** ಆಂಡಾಳ್ ಅವರು ಸಹಜ ರೀತಿಯಲ್ಲಿ ಅಲ್ಲದೆ ಅಲೌಕಿಕ ರೀತಿಯಲ್ಲಿ ಜನಿಸಿದರು.
4. **ತಿರುಮಳಿಸೈ ಆಳ್ವಾರ್,** ಋಷಿ ಭಾರ್ಗವನ ಮಗ.
5. **ನಮ್ಮಾಳ್ವಾರ್** ಕೃಷಿಕ ಕುಟುಂಬದಿಂದ ಬಂದವರು.
6. **ಮಧುರಕವಿ ಆಳ್ವಾರರು** ಬ್ರಾಹ್ಮಣರು.
7. **ಕುಲಶೇಖರ** ಕ್ಷತ್ರಿಯ ಕುಟುಂಬದವರು.
8. **ಪೆರಿಯಾಳ್ವಾರ್** ಅವರು ಬ್ರಾಹ್ಮಣರು, ವಿಷ್ಣುಚಿತ್ತರ್ ಎಂದೂ ಕರೆಯಲ್ಪಡುವ ಇವರು ಆಚಿಡಾಳ್ ಅವರ ತಂದೆ.
9. **ಆಂಡಾಳ್** – ಪೆರಿಯಾಳ್ವಾರ್ ಅವರ ಮಗಳು.
10. **ತೊಂಡರಡಿಪೊಡಿ ಆಳ್ವಾರರು** ಬ್ರಾಹ್ಮಣರು.
11. **ತಿರುಪಣಾಳ್ವಾರ್** ಅವರು ತಮಿಳು ಪಾನಾರ್ ಸಮುದಾಯದವರು.
12. **ತಿರುಮಂಗೈ ಆಳ್ವಾರ್** ಅವರು ಕಲ್ವರ್ ಸಮುದಾಯದವರು.

ಆಳ್ವಾರರ ಸಂತರು ಮತ್ತು ವಿಷ್ಣುವಿನಲ್ಲಿ ಅದರ ಅವತಾರಗಳು

1. **ಪೊಯ್ಗೈ ಆಳ್ವಾರ್ –** ಪಾಂಚಜನ್ಯ {ವಿಷ್ಣುವಿನ ಮಂಚ}
2. **ಭೂತೇ ಆಳ್ವಾರ್ –** ಕೌಮೋದಕಿ {ವಿಷ್ಣುವಿನ ಗದೆ}
3. **ಪೇ ಆಳ್ವಾರ್ –** ನಂದಕ {ವಿಷ್ಣುವಿನ ಖಡ್ಗ}
4. **ತಿರುಮಳಿಸೈ ಆಳ್ವಾರ್ –** ಸುದರ್ಶನ ಚಕ್ರ {ವಿಷ್ಣುವಿನ ಚಕ್ರ}
5. **ನಮ್ಮಾಳ್ವಾರ್ –** ವಿಶ್ವಕಸೇನಾ {ವಿಷ್ಣುವಿನ ದಂಡನಾಯಕ}
6. **ಮಧುರಕವಿ ಆಳ್ವಾರ್ –** ಪದ್ಮ {ವಿಷ್ಣುವಿನ ಕಮಲ}
7. **ಕುಲಶೇಖರ ಆಳ್ವಾರ್ –** ಕೌಸ್ತುಭ {ವಿಷ್ಣುವಿನ ರತ್ನ}
8. **ಪೆರಿಯಾಳ್ವಾರ್ –** ಗರುಡ
9. **ಆಂಡಾಳ್ –** ಭೂದೇವಿಯ ಅವತಾರ {ಭೂಮಿಯ ದೇವತೆ}
10. **ತೊಂಡರಡಿಪ್ಪೋಡಿ ಆಳ್ವಾರ್ –** ವನಮಲೈ {ವಿಷ್ಣುವಿನ ಮಾಲೆ}
11. **ತಿರುಪ್ಪನ್ ಆಳ್ವಾರ್ –** ಶ್ರೀವತ್ಸ {ಎದೆಯ ಮೇಲೆ ಲಕ್ಷ್ಮಿ ದೇವಿ ಗುರುತು}
12. **ತಿರುಮಂಗೈ ಆಳ್ವಾರ್ –** ಸಾರಂಗ {ವಿಷ್ಣು ಬಿಲ್ಲು}

ಆಳ್ವಾರರ ಜನನ

ಸಂಸ್ಕೃತ ಅಥವಾ ತಮಿಳು ಇವುಗಳಲ್ಲಿ ಯಾವುದು ಶ್ರೇಷ್ಠ ಭಾಷೆ ಎಂಬ ಬಗ್ಗೆ ವಿಶ್ವಕರ್ಮ (ದೇವರ ದೈವಿಕ ವಾಸ್ತುಶಿಲ್ಪಿ) ಮತ್ತು ಅಗಸ್ತ್ಯರ (ಋಷಿ) ಮಧ್ಯೆ ನಡೆದ ಬಿರುಸಿನ ಚರ್ಚೆಯ ಕಾರಣದಿಂದಾಗಿ, ಆಳ್ವಾರರ ಜನ್ಮವನ್ನು ಈಗಾಗಲೇ ಮಧ್ಯ ದ್ವಾಪರ ಯುಗದಲ್ಲಿ ಆಗಿದೆ ಎಂದು ಚಿತ್ರಿಸಲಾಗಿದೆ. ಚರ್ಚೆಯ ಮಧ್ಯೆ, ಅಗಸ್ತ್ಯ ಮಹರ್ಷಿಯು ಕೋಪಗೊಳ್ಳುತ್ತಾನೆ, ಅಗಸ್ತ್ಯ ಮಹರ್ಷಿಯು ಸಂಸ್ಕೃತವು ತನ್ನ ಖ್ಯಾತಿಯನ್ನು ಕಳೆದುಕೊಳ್ಳಲಿ ಎಂದು ವಿಶ್ವಕರ್ಮನನ್ನು ಶಪಿಸುತ್ತಾನೆ, ಕೆಲ ಸಮಯದಲ್ಲಿ ಅವನ ಒಂದು ವಾಸ್ತುಶಿಲ್ಪವು {ಸಂಸ್ಕೃತ} ನಾಶವಾಗುತ್ತದೆ ಮತ್ತು ಅದನ್ನು ಎಂದಿಗೂ ಮರುಪಡೆಯಲು ಸಾಧ್ಯವಾಗಿಲ್ಲ. ಪ್ರಸ್ತುತ ಕಲಿಯುಗದಲ್ಲಿ, ಅಗಸ್ತ್ಯ ಮಹರ್ಷಿಗಳ ಶಾಪದಂತೆ ಅದು ನಿಜವಾಯಿತು. ಕೋಪಗೊಂಡ ವಿಶ್ವಕರ್ಮನು ಅಗಸ್ತ್ಯ ಮಹರ್ಷಿಗೆ ಪ್ರತಿಯಾಗಿ ತನ್ನ ಅತ್ಯಂತ ನೆಚ್ಚಿನ ಭಾಷೆ (ತಮಿಳು) ಭವಿಷ್ಯದಲ್ಲಿ ತುಳಿಯಲ್ಪಡುತ್ತದೆ ಎಂದು ಶಪಿಸುತ್ತಾನೆ ಮತ್ತು ಜನರು ಅದರ ಇತಿಹಾಸವನ್ನು ಗುರುತಿಸಲು ವಿಫಲರಾಗುವಷ್ಟು ಅದರಿಂದ ದೂರ ಹೋಗುತ್ತಾರೆ.

ಅಗಸ್ತ್ಯ ಮಹರ್ಷಿ

ವಿಶ್ವಕರ್ಮ

ಕ್ಷುಲ್ಲಕ ಕಾರಣಕ್ಕಾಗಿ ವಿಶ್ವಕರ್ಮನನ್ನು ಎದುರಿಸಿದ್ದಕ್ಕಾಗಿ ಆಗ ತುಂಬಾ ದುಃಖಿತನಾಗಿದ್ದ ಅಗಸ್ತ್ಯ ಮಹರ್ಷಿಯು ದೀರ್ಘ ತಪಸ್ಸಿನ ನಂತರ ಭಗವಾನ್ ವಿಷ್ಣುವಿನ ದಿವ್ಯದೃಷ್ಟಿಯ (ದರ್ಶನ) ಅನುಗ್ರಹವನ್ನು ಪಡೆಯುತ್ತಾನೆ ಮತ್ತು ಮುಂದೊಂದು ದಿನ ತಮಿಳು ಭಾಷೆಯು ತನ್ನ ಘನತೆಯನ್ನು ಮರಳಿ ಪಡೆಯುತ್ತದೆ ಮತ್ತು ಮೊದಲಿನಂತೆಯೇ ಹೊರಹೊಮ್ಮುತ್ತದೆ ಎಂಬ ವರವನ್ನು ಪಡೆಯುತ್ತಾನೆ. ಆದರೆ ಕಲಿಯುಗವು ಮುಂದುವರಿದಂತೆ ಪದಗಳ ಉಚ್ಚಾರಣೆಯಲ್ಲಿ ಜನರಲ್ಲಿ ಸ್ವಲ್ಪ ವ್ಯತ್ಯಾಸಗಳು ಮತ್ತು ಅಸಮರ್ಥತೆಗಳೊಂದಿಗೆ ಕೂಡಿರುತ್ತದೆ ಎಂದು ಭರವಸೆ ನೀಡಿದರು. ಅದೇ ಸಮಯದಲ್ಲಿ ವಿಷ್ಣುವು ವಿಶ್ವಕರ್ಮರ ಮೇಲಿನ ಶಾಪದ ಪರಿಣಾಮವಾಗಿ ವೇದಗಳನ್ನು ತಮಿಳಿಗೆ ಭಾಷಾಂತರಿಸಲು ಭರವಸೆ ನೀಡುತ್ತಾನೆ, ಅಗಸ್ತ್ಯ ಮಹರ್ಷಿ ಸಂತೋಷಪಡುತ್ತಾನೆ ಮತ್ತು ಅವನ ವರವು ನಿಜವಾಗುವ ಸಮಯಕ್ಕಾಗಿ ಕಾಯುತ್ತಾನೆ.

ಭಗವಾನ್ ವಿಷ್ಣುವು ತನ್ನ ಅಂಶಗಳಿಗೆ {ದೂತರು} ಜನ್ಮವನ್ನು ತಾಳಲು ಮತ್ತು ಮಾದರಿಯಾಗಲು ಮತ್ತು ಭಗವಂತನ ಪವಿತ್ರ ಪಾದಗಳನ್ನು ತಲುಪಲು ಅವರು ಹೇಗೆಲ್ಲಾ ಕಷ್ಟಪಟ್ಟರು ಎಂಬುದನ್ನು ಮಾನವರಿಗೆ ಪ್ರೇರೇಪಿಸಲು ಹೇಳುತ್ತಾರೆ.

ಹೀಗೆ ಅಗಸ್ತ್ಯ ಮಹರ್ಷಿಗಳಿಗೆ ನೀಡಿದ ವರಕ್ಕೆ ಅನುಸಾರವಾಗಿ, ಬೇರೆ ಬೇರೆ ಆಳ್ವಾರರಾಗಿ ಜನ್ಮ ತಾಳಲು ಸಂತೋಷದಿಂದ ಒಪ್ಪಿಕೊಂಡ ಅಂಶಗಳು {ದೂತರು} ಭೂಮಿಗೆ ಇಳಿದು ನಂತರ ಕಲಿಯುಗದಲ್ಲಿ ಬಂದ ಮಾನವರಿಗೆ ಮಾದರಿಯಾದರು.

ಇದು ಆಳ್ವಾರರ ಜನ್ಮಗಳ ಹಿಂದಿನ ವೈದಿಕ ಇತಿಹಾಸವಾಗಿದೆ

ಭಗವಾನ್ ವಿಷ್ಣುವು ಅಗಸ್ತ್ಯ ಮಹರ್ಷಿಗೆ ವರ ನೀಡಿದ ಪ್ರಕಾರ, 5 ನೇ ಆಳ್ವಾರ್, ನಮ್ಮಾಳ್ವಾರ್ {ವಿಶ್ವಕಸೇನನ ಅವತಾರ} ಋಗ್ವೇದವನ್ನು ತಿರುವಿರಥಂ ಎಂದು 100 ಕಾವ್ಯಗಳಾಗಿ, ಯಜುರ್ವೇದವನ್ನು ತಿರುವಾರ್ಷಿಯಂ ಎಂದು ಮತ್ತು ಅತ್ಯಂತ ಕಷ್ಟಕರವಾದ ಸಾಮವೇದವನ್ನು 1000 ಪದ್ಯಗಳ (ಕವನಗಳು) ತಿರುವ್ಯೆಮೊಳಿ ಎಂದು ಪರಿವರ್ತಿಸಿ, ಕೀರ್ತಿಗೆ ಪಾತ್ರರಾಗಿದ್ದಾರೆ.

ಆಳ್ವಾರರು 4200 BCE ಮತ್ತು 2700 BCE ನಡುವೆ ವಾಸಿಸುತ್ತಿದ್ದರು ಎಂದು ಪರಿಗಣಿಸಲಾಗಿದೆ.

ಮೊದಲ **ಮೂರು** ಆಳ್ವಾರರು ಅಂದರೆ ಪೊಯ್ಗೈ ಆಳ್ವಾರ್, ಭೂತತ್ ಆಳ್ವಾರ್ ಮತ್ತು ಪೇ ಆಳ್ವಾರ್ ದ್ವಾಪರ ಯುಗಕ್ಕೆ {ಕೃಷ್ಣನ ಜನನದ ಮುಂಚೆಯೇ} ಸೇರಿದವರಾಗಿದ್ದಾರೆ.

ಮೊದಲ 3 ಆಳ್ವಾರರಾದ ಪೊಯ್ಗೈ ಆಳ್ವಾರ್, ಭೂತತ್ ಆಳ್ವಾರ್ ಮತ್ತು ಪೇ ಆಳ್ವಾರ್, ಅವರೆಲ್ಲರೂ ಅನುಕ್ರಮವಾಗಿ ಒಂದು ದಿನದ ನಂತರ ಜನಿಸಿದರು. ಕಾಂಚಿಪುರಂನ ತಿರುಕೋವಿಲೂರಿನಲ್ಲಿ ಮಿಂಚಿನ ಬಿರುಗಾಳಿಗೆ ಸಿಕ್ಕಿಬಿದ್ದಾಗ, ಅವರೆಲ್ಲರೂ ಆಶ್ರಯಕ್ಕಾಗಿ ಒಂದು ಚಿಕ್ಕ ಗುಹೆಯೊಳಗೆ ಹೋದರು, ಈ ಸಂದರ್ಭದಲ್ಲಿ ಅವರು ಒಬ್ಬರನ್ನೊಬ್ಬರು ಭೇಟಿಯಾದರು.

ಎಲ್ಲಾ 3 ಆಳ್ವಾರರು ಬಹಳ ಕಷ್ಟದಿಂದ ಗುಹೆಯಲ್ಲಿ ನಿಂತಿರುತ್ತಾರೆ. ಸ್ವಲ್ಪ ಸಮಯದ ನಂತರ ಭಾರಿ ಮಳೆ ಮತ್ತು ಮಿಂಚಿನ ಬಿರುಗಾಳಿಗಳು ನಿಂತು ಎಲ್ಲವೂ ತಿಳಿಯಾಯಿತು. ಗುಹೆಯಲ್ಲಿ ನಾಲ್ಕನೆಯ ವ್ಯಕ್ತಿಯೂ ಇದ್ದನು, ಅವನೇ ಭಗವಾನ್ ವಿಷ್ಣು. ಕತ್ತಲಾಗಿದ್ದರಿಂದ ಅವರು ಅವನ ಮುಖವನ್ನು ಸರಿಯಾಗಿ ನೋಡಲಾಗಲಿಲ್ಲ. ಆದ್ದರಿಂದ ಈ ಮೂವರೂ ಮಿಂಚು ಸಿಡಿಲುಗಳು ಹಾಗೇ ಮುಂದುವರೆದು, ವಿಷ್ಣುವಿನ ಮುಖವನ್ನು ಬೆಳಗಲಿ ಎಂದು ಪ್ರಾರ್ಥಿಸುತ್ತಾ ತಮ್ಮ ಭಕ್ತಿಯನ್ನು ಧಾರೆಯೆರೆದರು. ಈ ಪ್ರಾರ್ಥನೆಯ ಸಮಯದಲ್ಲಿಯೇ ಪೊಯ್ಗೈ ಆಳ್ವಾರ್, ಭೂತತ್ ಆಳ್ವಾರ್ ಮತ್ತು ಪೇ ಆಳ್ವಾರ್ ಅವರು ವಿಷ್ಣುವನ್ನು ಸ್ತುತಿಸಿ 100 ಪದ್ಯಗಳನ್ನು ಸ್ವಯಂಪ್ರೇರಿತವಾಗಿ ರಚಿಸಿದರು.

ಮೊದಲ ಮೂರು ಆಳ್ವಾರರು:– ಪೊಯ್ಗೈ ಆಳ್ವಾರ್, ಭೂತತ್ ಆಳ್ವಾರ್, ಪೇಯಾಳ್ವಾರ್ ಮತ್ತು ಆಂಡಾಳ್ ಅವರು ಅಲೌಕಿಕ ರೀತಿಯಲ್ಲಿ ಜನಿಸಿದರು, ಅಂದರೆ ಅವರಿಗೆ ಜನ್ಮ ನೀಡಲಾಗಿಲ್ಲ.

ಪೊಯ್ಗೈ ಆಳ್ವಾರರು ದೇವಸ್ಥಾನದ ಕೊಳದಲ್ಲಿ ಜನಿಸಿದರು, ಈಗ ಅದನ್ನು ಸೊನ್ನವನ್ನಂ ಸೇತ ಪೆರುಮಾಳ್ ತಿರುವೆಕ್ಕಾ ದೇವಸ್ಥಾನ ಎಂದು ಕರೆಯಲಾಗುತ್ತದೆ.

ಮೂರು ಪ್ರಮುಖರ ಪಟ್ಟಿಯಲ್ಲಿ ಭೂತತ್ ಆಳ್ವಾರ್ ಅವರನ್ನು ಎರಡನೆಯವರು ಎಂದು ಪರಿಗಣಿಸಲಾಗಿದೆ. ಮೊದಲನೆಯವರು ತಿರುಕಡಲ್ಮಲ್ಲೈನಲ್ಲಿ ಜೇಷ್ಠಮಧು ಹೂವಿನಲ್ಲಿ ಜನಿಸಿದ್ದಾರೆ. ಈಗ ಅದನ್ನು ಮಹಾಬಲಿಪುರಂ ಎಂದು ಕರೆಯಲಾಗುತ್ತದೆ.

ಮೈಲಾಪುರದ ಆದಿ ಕೇಶವ ಪೆರುಮಾಳ್ ದೇವಸ್ಥಾನದ ಕೊಳದಲ್ಲಿನ ನೈದಿಲೆ ಹೂವಿನಲ್ಲಿ ಪೇ ಆಳ್ವಾರರು ಜನಿಸಿದ್ದಾರೆ.

ತಿರುಮಳಿಸೈ ಆಳ್ವಾರ್ 4200 BCE, ಈ ಸಂತ ಭಕ್ತರ ದಂತಕಥೆಯ ಪ್ರಕಾರ ತಿರುಮಳಿಸೈ ಅವರು, ಜಗನ್ನಾಥ ಪೆರುಮಾಳ್ ದೇವಸ್ಥಾನದಲ್ಲಿ ಜನಿಸಿದರು.

ಕಲಿಯುಗದ ಆದಿಭಾಗದಲ್ಲಿ ಜನಿಸಿದ ನಾಮಲ್ವಾರ್, ಹನ್ನೆರಡು ಆಳ್ವಾರರಲ್ಲಿ ಶ್ರೇಷ್ಠರೆಂದು ಪರಿಗಣಿಸಲಾಗಿದೆ.

ಹನ್ನೆರಡು ಆಳ್ವಾರರ ಸಾಲಿನಲ್ಲಿ ಮಧುರಕವಿಯನ್ನು ಆರನೆಯವರು ಎಂದು ಪರಿಗಣಿಸಲಾಗಿದೆ. ಅವರು ನಮ್ಮಾಳ್ವಾರ್ ಅವರ ಶಿಷ್ಯರಾಗಿದ್ದರು.

ನಚಿಯಾರ್, ಕೊಡೈ ಅಥವಾ ಗೋದಾ ದೇವಿ ಎಂದೂ ಕರೆಯಲಾಗುವ ಏಕೈಕ ಮಹಿಳಾ ಸಂತ ಕವಿ, ಆಂಡಾಳ್. ಅಲ್ಲದೆ, ಅವಳು ಪೆರಿಯಾಳ್ವಾರ್ ಅವರ ಮಗಳಾಗಿ ಭೂಮಿಗೆ ಬಂದ ಭೂದೇವಿಯ ಪ್ರತಿರೂಪ ಎಂದು ಪರಿಗಣಿಸುತ್ತಾರೆ, ಅವಳು ಶ್ರೀ ರಂಗದ ರಂಗನಾಥನನ್ನು ಪ್ರೀತಿಸುತ್ತಿದ್ದಳು, ಅವಳು ಮಾರ್ಗಲಿಯ {ಧನುರ್ಮಾಸಂ} ಮಾಸದಲ್ಲಿ ಉಪವಾಸವನ್ನು ಆಚರಿಸುತ್ತಾಳೆ. ಅಂತಿಮವಾಗಿ ಅವಳು 15 ನೇ ವಯಸ್ಸಿನಲ್ಲಿ ಭಗವಂತನನ್ನು ಮದುವೆಯಾದಳು.

ಆಂಡಾಳ್ ಅನ್ನು "ಸೂಡಿಕೊಡುತ ಸುಡರ್ಕೊಡಿ" (chudikodutha sudarkodi) ಎಂದು ಉಲ್ಲೇಖಿಸಲಾಗಿದೆ, ಅಂದರೆ ವಿಷ್ಣುವಿಗೆ ತನ್ನ ಮಾಲೆಯನ್ನು ಧರಿಸಿದ ಮತ್ತು ನೀಡಿದ ಮಹಿಳೆ. ಗರುಡೋತ್ಸವದಂದು ಶ್ರೀವಿಲ್ಲಿಪುತ್ತೂರು ಆಂಡಾಳ್ ದೇವಸ್ಥಾನದಿಂದ ಆಂಡಾಳ್ ಮಾಲೆಯನ್ನು ತಿರುಮಲ ವೆಂಕಟೇಶ್ವರ ದೇವಸ್ಥಾನಕ್ಕೆ ಕಳುಹಿಸುವ ಈ ಪದ್ಧತಿಯನ್ನು ಈ ಆಧುನಿಕ ಕಾಲದಲ್ಲಿಯೂ ಅನುಸರಿಸಲಾಗುತ್ತದೆ.

ಶ್ರೀರಂಗಂ ಕ್ಷೇತ್ರವು ಎಲ್ಲಾ ಆಳ್ವಾರರಿಂದ ಹಾಡಲ್ಪಟ್ಟ ಏಕೈಕ ದಿವ್ಯ ದೇಶಂ ಕ್ಷೇತ್ರವಾಗಿದೆ. (ಮಧುರಕವಿ ಆಳ್ವಾರರನ್ನು ಹೊರತುಪಡಿಸಿ, ಅವರು ತಮ್ಮ ಗುರು ನಮ್ಮಾಳ್ವಾರ್ ಅವರನ್ನು ಮಾತ್ರ ಹಾಡಿದ್ದಾರೆ).

4000 ಸ್ತೋತ್ರಗಳನ್ನು ಪತ್ತೆಹಚ್ಚಲಾಗುತ್ತಿದೆ (ನಾಲ್ಕು ಸಾವಿರ ದಿವ್ಯ ಪ್ರಬಂಧಂ).
12 ಆಳ್ವಾರರು 108 ದಿವ್ಯ ದೇಶಂನ ದೈವಿಕ ಕ್ಷೇತ್ರಗಳನ್ನು ಭಗವಾನ್ ವಿಷ್ಣುವನ್ನು ಭಕ್ತಿಯಿಂದ ಹೊಗಳಿದರು, ಅವರ ಸ್ತೋತ್ರಗಳ ಸಂಗ್ರಹವನ್ನು **"ನಾಲ್ಕು ಸಾವಿರ ದಿವ್ಯ ಪ್ರಬಂಧಂ"** {4000 ದೈವಿಕ ತೇಜಸ್ಸಿನ ಸ್ತೋತ್ರಗಳು} ಎಂದು ಕರೆಯಲಾಗುತ್ತದೆ.

ನಾಲ್ಕು ಸಾವಿರ ದಿವ್ಯ ಪ್ರಬಂಧದಲ್ಲಿ ಆಳ್ವಾರರ ಕಾವ್ಯವು ಪ್ರೀತಿಯ ಮೂಲಕ ದೇವರ ಮೇಲಿನ ಭಕ್ತಿಯನ್ನು ಪ್ರತಿಧ್ವನಿಸುತ್ತದೆ ಮತ್ತು ಅಂತಹ ಭಕ್ತಿ, ಭಾವಪರವಶತೆಯಲ್ಲಿ ಅವರು ನೂರಾರು ಹಾಡುಗಳನ್ನು ಹಾಡಿದರು. ಅದು ಭಾವನೆಯ ಆಳವನ್ನು ಮತ್ತು ಅಭಿವ್ಯಕ್ತಿಗಳ ಸಂತೋಷವನ್ನು ಒಳಗೊಂಡಿರುತ್ತದೆ.

ಪ್ರತಿಯೊಬ್ಬ ಆಳ್ವಾರರು ಅನೇಕ ಪಾಸುರಂಗಳನ್ನು (ಸ್ತೋತ್ರಗಳನ್ನು) ಮತ್ತು ಪ್ರಬಂಧಗಳನ್ನು ಹಾಡಿದ್ದಾರೆ ಅಥವಾ ಬರೆದಿದ್ದಾರೆ. ಅವು ಬಹಳ ಹಿಂದೆಯೇ ಕಳೆದುಹೋಗಿವೆ ಮತ್ತು ಅವುಗಳನ್ನು ಹಿಂಪಡೆಯುವುದು ಅಸಾಧ್ಯವಾಗಿದೆ. ಆದರೆ ನಾಥಮುನಿ – 10 ನೇ ಶತಮಾನದ ವೈಷ್ಣವ ದೇವತಾಶಾಸ್ತ್ರಜ್ಞರು ಆಳ್ವಾರರು ಬರೆದ ಪ್ರಬಂಧಗಳ ದಂತಕಥೆಯ ಬಗ್ಗೆ ತಮ್ಮ ತಂದೆಯೊಂದಿಗೆ ಮಾತನಾಡುತ್ತಿದ್ದರು.

ನಾಥಮುನಿ ಅವರು ಸಂಗ್ರಹಿಸಿದ ವಿವಿಧ ಆಳ್ವಾರರ ಶ್ಲೋಕಗಳ ಹತ್ತು ಕೀರ್ತನೆಗಳನ್ನು ಮಾತ್ರ ಅವನು ಕೇಳಿದನು. ಅವನು ಉಳಿದದ್ದನ್ನು ಬಯಸಿದನು. ಅವನು ಈ ಬಗ್ಗೆ ಆಸಕ್ತಿ ಹೊಂದಿದ್ದ ಮತ್ತು ಕುಂಭಕೋಣಂ ಸಾರಂಗಪಾಣಿ ದೇವಸ್ಥಾನಕ್ಕೆ ತೀರ್ಥಯಾತ್ರೆಗೆ ತೆರಳಿದ, ಅಲ್ಲಿಯ ಮುಖ್ಯ ದೇವತೆಯನ್ನು ಅರಾವಮುಧನ್ ಎಂದು ಪೂಜಿಸಲಾಗುತ್ತದೆ. ಅಲ್ಲಿ, ಸಂತ ನಮ್ಮಾಳ್ವಾರ್ ಅವರ, ಆರಾವಮುದನ್ (ಸಾರಂಗಪಾಣಿ ದೇವಸ್ಥಾನದ ಮುಖ್ಯ ದೇವತೆ) ಗೆ ಸಮರ್ಪಿತವಾದ 10 ಸರಳ ಪಾಸುರಂಗಳನ್ನು (ಸ್ತೋತ್ರಗಳು) ಪುರೋಹಿತರು ಹಾಡುವುದನ್ನು ಕೇಳಿದ. ಈ 10 ಪಾಸುರಂಗಳನ್ನು (ಸ್ತೋತ್ರಗಳನ್ನು) ಯಾರು ಸಮರ್ಪಣಾ ಭಾವದಿಂದ ಹಾಡುತ್ತಾರೋ ಅವರು ಸ್ವತಃ ನಮ್ಮಾಳ್ವಾರ್ ಅವರ ಜನ್ಮಸ್ಥಳವಾದ ಆಳ್ವಾರ್ ತಿರುನಗರಿಗೆ ಸಂಪರ್ಕ ಹೊಂದುತ್ತಾರೆ ಎಂದು ಅವರು ನಾಥಮುನಿಗೆ ಮಾಹಿತಿ ನೀಡಿದರು.

ಅವರು ನಮ್ಮಾಳ್ವಾರ್‌ನಲ್ಲಿ ಸಂಪೂರ್ಣ ನಂಬಿಕೆಯನ್ನು ಇಟ್ಟುಕೊಂಡು, ನಮ್ಮಾಳ್ವಾರ್ ಅವರೇ ಕುಳಿತಿದ್ದ ಹುಣಸೆ ಮರದ ಕೆಳಗೆ ಸಮರ್ಪಣಾ ಭಾವದಿಂದ ಪಾಸುರಂಗಳನ್ನು (ಸ್ತೋತ್ರಗಳನ್ನು) ಹಾಡಲು ಪ್ರಾರಂಭಿಸಿದರು. ಅವರು 12,000 ಬಾರಿ ಪಠಿಸಿದರು, ಕಣ್ಣಿನುನ್ ಸಿರುತಂಬು, ನಮ್ಮಾಳ್ವಾರ್ ಅವರನ್ನು ಸ್ತುತಿಸಿದರು. ನಮ್ಮಾಳ್ವಾರ್ ಅವರು ದರ್ಶನ ನೀಡಿದರು ಮತ್ತು 4000 ಸ್ತೋತ್ರಗಳನ್ನು ನೀಡಿದರು (ನಾಲ್ಕು ಸಾವಿರ ದಿವ್ಯ ಪ್ರಬಂಧಂ).

ನಾಥಮುನಿ ಅವರು 4000 ಸ್ತೋತ್ರಗಳನ್ನು ಮರಳಿ ತಂದರು. ಶ್ರೀರಂಗಂನಲ್ಲಿ ತಮ್ಮ ಇಬ್ಬರು ಸೋದರಳಿಯರಿಗೆ ಸ್ತೋತ್ರಗಳನ್ನು ಕಲಿಸುವುದರ ಜೊತೆಗೆ, ಅವರು ಶ್ರೀರಂಗನಾಥಸ್ವಾಮಿ ದೇವಸ್ಥಾನದಲ್ಲಿ ಶ್ರೀರಂಗಂ ದೇವಸ್ಥಾನದ ಸೇವೆಗೆ ಪರಿಚಯಿಸಿದರು. ಆ ದೇವಸ್ಥಾನದಲ್ಲಿ ಇವರು ದೇವಾಲಯದ ಆಡಳಿತಾಧಿಕಾರಿಯಾಗಿದ್ದರು.

ಆಳ್ವಾರರ ಕೃತಿಗಳಲ್ಲಿ ಉಲ್ಲೇಖಿಸಲಾದ ವಿಷ್ಣು ಮತ್ತು ಲಕ್ಷ್ಮಿ ದೇವಾಲಯಗಳ 108 ದಿವ್ಯ ದೇಶಂಗಳಲ್ಲಿ ಇಂದಿಗೂ 4000 ಶ್ಲೋಕಗಳನ್ನು {ನಾಲ್ಕು ಸಾವಿರ ದಿವ್ಯ ಪ್ರಬಂಧಂ} ವ್ಯಾಪಕವಾಗಿ ಹಾಡಲಾಗುತ್ತದೆ.

ತಿರುಪ್ಪಾವೈ, ತಮಿಳು ಭಕ್ತಿಯ ಧಾರ್ಮಿಕ ಸ್ತೋತ್ರಗಳ ಒಂದು ಗುಂಪಾಗಿದ್ದು, ಕವಯತ್ರಿ– ಸಂತಳಾದ ಆಂಡಾಳ್ 5 ನೇ ವಯಸ್ಸಿನಲ್ಲಿ ಪೆರುಮಾಳ್ ಅನ್ನು ಪಡೆಯಲು 30 ಧಾರ್ಮಿಕ ಸ್ತೋತ್ರಗಳನ್ನು ರಚಿಸಿದ್ದಾಳೆ. ಇದು ತಿರುಮಾಲ್ನ ಮೂವತ್ತು ಚರಣಗಳನ್ನು ಹೊಂದಿದ ಪಾಸುರಂ {ಪೆರುಮಾಳ್ ಅನ್ನು ಸ್ತುತಿಸುವ ಹಾಡು} ಆಗಿದೆ. ಇದು ಹನ್ನೆರಡು ಆಳ್ವಾರರ ಕೃತಿಗಳ ಸಂಗ್ರಹವಾಗಿದ್ದು, ದಿವ್ಯ ಪ್ರಬಂಧದ ಒಂದು ಭಾಗವಾಗಿದೆ.

ತಿರುಪ್ಪಾವೈ ಅತ್ಯಂತ ಪ್ರಸಿದ್ಧವಾದ ದಿವ್ಯ ಪ್ರಬಂಧಗಳಲ್ಲಿ ಒಂದಾಗಿದ್ದು, ಅದರಲ್ಲಿ ಕವಯತ್ರಿ ಆಂಡಾಳ್, ದೇವರ ಪ್ರೀತಿಯನ್ನು ಪಡೆಯಲು ಮತ್ತು ಮಾರ್ಗಲಿ ಮಾಸದಲ್ಲಿ {ಧನುರ್ಮಾಸಂ} ದೇವರನ್ನು ಮದುವೆಯಾಗುವ ಉದ್ದೇಶದಿಂದ ತನ್ನ ಗೆಳತಿಯರನ್ನು ತನ್ನೊಂದಿಗೆ ಒಂದು ನಿರ್ದಿಷ್ಟ ಧಾರ್ಮಿಕ ಕಾರ್ಯವನ್ನು ಮಾಡಲು ಬೇಡಿಕೊಳ್ಳುತ್ತಾಳೆ. ತಿರುಪ್ಪಾವೈಯನ್ನು ಕುರಿತು ಆಂಡಾಳ್ ಹಾಡಿರುತ್ತಾಳೆ. ಆಕೆಯನ್ನು ನಾಚಿಯಾರ್ ಎಂದೂ ಕರೆಯುತ್ತಾರೆ. ತಿರುಪ್ಪಾವೈ 30 ಪಾಸುರಂಗಳನ್ನು ಒಳಗೊಂಡಿದೆ, ಇದು ಮಾರ್ಗಲಿ ತಿಂಗಳಲ್ಲಿ 30 ದಿನಗಳವರೆಗೆ ಇರುತ್ತದೆ.

'ತಮಿಳು ಪಾಸುರಂನಲ್ಲಿ ತಿರುಪ್ಪಾವೈ –1

ಮಾರ್ಗಝಿ ತಿಂಗಳ್ ಮಧಿ ನಿರಾಯಿಂಥ ನನ್ನಾಳಲ್
ನೀರಾದಪ್ ಪೊದುವೀರ್ ಪೊಧುಮಿನೊ ನೇರಿಝಾಅಯೀರ್
ಸೀರ್ ಮಲ್ಗುಮ್ ಆಯ್ಪಾಡಿಚ್ ಚೆಲ್ವಾಚ್
ಚಿರುಮೀರ್‌ಗಾಲ್
ಕೂರ್ವೇಯಿಲ್ ಕೊಡುಂಧೋರಿಝಲನ್ ನಂದಗೋಪನ್

ಕುಮಾರನ್
ಏರಾರ್ನಂಥ ಕಣ್ಣಿ ಯಶೋಧೈ ಇಳಂ ಸಿಂಗಂ
ಕಾರ್ ಮೇನಿ ಸೆಂಗನ್ ಕಾಧಿರ್ ಮಧಿಯಮ್ ಪೊಲ್
ಮುಗಥಾನ್
ನಾರಾಯಣಾನೇ ನಮಕ್ಕೇ ಪರೈ ಥರುವಾನ್
ಪಾರೋರ್ ಪುಗಝುಪ್ ಪಡಿಂಧೇಳೊರ್ ಎಂಪಾವಾಯ್
ಒಟ್ಟು 30 ಪಾಸುರಂಗಳು {ಚರಣಗಳು}

ತಿರುಪ್ಪಾವೈ ಪಾಸುರಂ –1 ಈ ಮಾರ್ಗಲಿ ಮಾಸದಲ್ಲಿ, ಚಂದ್ರನ ಬೆಳಕಿನಿಂದ ತುಂಬಿದ ಈ ದಿನ, ಸ್ನಾನಕ್ಕೆ ಬನ್ನಿ, ಹೇರಳವಾಗಿ ವಸ್ತ್ರಗಳನ್ನು ಧರಿಸಿರುವ ಸ್ತ್ರೀಯರೇ, ಮತ್ತು ಗೋಪಾಲಕರ ಶ್ರೀಮಂತ ಮನೆಗಳಲ್ಲಿ ಇರುವ ಸ್ತ್ರೀಯರೇ, ಅವನ ಶತ್ರುಗಳನ್ನು ಕರುಣೆಯಿಲ್ಲದೆ ಹರಿತವಾದ ಈಟಿಯಿಂದ ಕೊಲ್ಲುವವನಿಗೆ, ನಂದ ಗೋಪನ ಮಗ, ಅವನು ಯಶೋಧೆಯ ಮುದ್ದಿನ ಮಗ, ಪರಿಮಳಯುಕ್ತ ಹೂವಿನ ಮಾಲೆಗಳನ್ನು ಧರಿಸಿದವನು, ಸಿಂಹದ ಮರಿ, ಕಪ್ಪು ಬಣ್ಣದಲ್ಲಿ ಸುಂದರವಾದವನು, ಸಣ್ಣ ಕೆಂಪು ಕಣ್ಣುಗಳನ್ನು ಹೊಂದಿರುವವನು , ಚೆನ್ನಾಗಿ ಬೆಳಗಿದ ಚಂದ್ರನಂತಹ ಮುಖವುಳ್ಳವನು ಮತ್ತು ನಮ್ಮ ಭಗವಂತನಾದ ನಾರಾಯಣನು ನಮಗೆ ರಕ್ಷಣೆಯನ್ನು ನೀಡಲಿದ್ದಾನೆ, ಹಾಗಾಗಿ ನಾವು ಸ್ನಾನ ಮಾಡುತ್ತೇವೆ ಮತ್ತು ಅದು ನಮ್ಮ ಪಾವೈ (ವ್ರತ ಅಥವಾ ಆಚರಣೆ), ಒಂದು ರೀತಿಯಲ್ಲಿ ಪ್ರಪಂಚವು ಈ ಕುರಿತು ಹಾಡುತ್ತದೆ

ಪೆರಿಯಾಳ್ವಾರ್ ಅವರ ಹೆಸರು ಶ್ರೀವಿಲ್ಲಿಪುತೂರಿನ ವಿಷ್ಣು ಚಿತ್ತಾರ್ ಎಂದೂ ಹೌದು. ಒಮ್ಮೆ ವಲ್ಲಭ ದೇವನೆಂಬ ಪಾಂಡ್ಯ ರಾಜನಿಗೆ ವೇದ ತತ್ವ ಮತ್ತು ಮೋಕ್ಷದ ಬಗ್ಗೆ ಕೆಲವು ಸಂದೇಹವಿತ್ತು. ಅವನು ತನ್ನ ಆಸ್ಥಾನದಲ್ಲಿ ದೊಡ್ಡ ವಿದ್ವಾಂಸರನ್ನು ತನ್ನ ಸಂದೇಹವನ್ನು ಪರಿಹರಿಸುವಂತೆ ಕೇಳಿಕೊಂಡನು. ಒಂದು ದಿನ ವಿಷ್ಣುವು ಪೆರಿಯಾಳ್ವಾರ್ ಅವರ ಕನಸಿನಲ್ಲಿ ಕಾಣಿಸಿಕೊಂಡರು ಮತ್ತು ರಾಜರ ಆಸ್ಥಾನದಲ್ಲಿ ಚರ್ಚೆಗೆ ಹಾಜರಾಗಲು ಮತ್ತು ರಾಜನಿಗೆ ವೈದಿಕ ವ್ಯಾಖ್ಯಾನ ವಿವರಿಸಲು ವಿನಂತಿಸಿದರು. ಅಂತಿಮವಾಗಿ, ಪೆರಿಯಾಳ್ವಾರ್ ತಮ್ಮ ಚರ್ಚೆಯಲ್ಲಿ ಯಶಸ್ವಿಯಾದರು, ಇದರಿಂದ ಅವರು ಬಹುಮಾನವಾಗಿ ಘೋಷಿಸಲಾದ ಚಿನ್ನದ ಗಿಳಿಯನ್ನು ಪಡೆದರು. ನಂತರ ರಾಜನು ವಿಷ್ಣು ಚಿತ್ತಾರನನ್ನು ರಾಜಮನೆತನದ ಆನೆಯ ಮೇಲೆ ಮಧುರೈನ ಬೀದಿಗಳಲ್ಲಿ ಮೆರವಣಿಗೆಯಲ್ಲಿ ಮಾಡುತ್ತಿರುವ ಸಮಯದಲ್ಲಿ ವಿಷ್ಣುವು ಗರುಡನ ಮೇಲೆ ಅವನ ಮುಂದೆ ಪ್ರತ್ಯಕ್ಷನಾದನು, ಆ ಸಮಯದಲ್ಲಿ ಅವನು ಭಾವಪರವಶತೆ, ಪ್ರೀತಿ ಮತ್ತು ಭಕ್ತಿಯಿಂದ "ತಿರು ಪಲಾಂಡು" ಎಂಬ ಅತ್ಯಂತ ಪ್ರಸಿದ್ಧ ಹಾಡನ್ನು ಹಾಡಿದರು.

ಪಾಸುರಂ 1:– ಪಲ್ಲಾಂಡು, ಪಲ್ಲಾಂಡು ಪಲ್ಲಾಯಿರತಾಂಡು, ಪಲಾಕೋಡಿ ನೂರಾಯಿರಂ, ಮಲ್ಲಾಂಡ ದಿನ್ ತೋಲ್ ಮಣಿವಣ್ಣ, ಉನ್ ಸೇವಡಿ ಸೆವ್ವಿಯ ತಿರುಕಾಪ್ಪು.

ಪಾಸುರಂ 1 :– Pallandu Pallandu Pallayirathandu, Palakodi noorayiram, Mallanda thinthol manivanna, Vun sevadi sevia thirukappu!

ಪಾಸುರಂ 1 ರ ಅನುವಾದ :– ಓ ಪಚ್ಚೆ ರತ್ನದ ಬಣ್ಣವನ್ನು ಹೊಂದಿರುವ ಓ ಕರ್ತನೇ, ತನ್ನ ಶಕ್ತಿಯುತ ಭುಜಗಳಿಂದ ಕುಸ್ತಿಪಟುಗಳನ್ನು ಗೆದ್ದವನೇ, ನಿನ್ನ ದಿವ್ಯ ಕೆಂಪು ಪಾದಗಳ ಸೌಂದರ್ಯವು ಅನೇಕ ವರ್ಷಗಳವರೆಗೆ, ಹಲವು ವರ್ಷಗಳವರೆಗೆ, ಅನೇಕ ಸಾವಿರ ವರ್ಷಗಳ ಕಾಲ, ಹಲವಾರು ಕೋಟಿ ಸಾವಿರ ವರ್ಷಗಳವರೆಗೆ ರಕ್ಷಿಸಲ್ಪಡಲಿ.

ಈ ಸ್ತೋತ್ರದಲ್ಲಿ ಒಟ್ಟು 12 ಪಾಸುರಂಗಳಿವೆ.

108
ದಿವ್ಯ ದೇಶಂ
ವಿಷ್ಣು ಮತ್ತು ಲಕ್ಷ್ಮಿ ದೇವಾಲಯಗಳು

ಭಾರತದಲ್ಲಿ 105 ದಿವ್ಯ ದೇಶಂ ದೇವಸ್ಥಾನಗಳು ಇವೆ.
ನೇಪಾಳದಲ್ಲಿರುವ ಮುಕ್ತಿ ನಾಥ ದೇವಸ್ಥಾನವು ಏಕೈಕ ದಿವ್ಯ ದೇಶಂ ಆಗಿರುತ್ತದೆ.

ಕೊನೆಯ ಎರಡು ಭೂಮಿಯ ಹೊರಗಿವೆ ಎಂದು ನಂಬಲಾಗಿದೆ, ಮಾನವರು ತಿರುಪ್ಪರ್ಕಟಲ್ {ಕ್ಷೀರಸಾಗರ} ಮತ್ತು ವೈಕುಂಠ ಅನ್ನು ಭೇಟಿ ಮಾಡಲು ಸಾಧ್ಯವಿಲ್ಲ. {ಪರಮ ಪಾದಂ}.

ಶ್ರೀರಂಗನಾಥರ ಶ್ರೀರಂಗಂ ದೇವಾಲಯವು 108 ವೈಷ್ಣವ ದೇವಾಲಯಗಳಲ್ಲಿ ಪ್ರಸಿದ್ಧವಾಗಿದೆ ಮತ್ತು ಇದನ್ನು ಭೂಮಿಯ ಸ್ವರ್ಗ (ಭೂಲೋಕ ವೈಕುಂಠ) ಎಂದು ಕರೆಯಲಾಗುತ್ತದೆ.

ಕಾಂಚಿಪುರಂನಲ್ಲಿರುವ ಉಲಗಳಂತ ಪೆರುಮಾಳ್ ದೇವಾಲಯವು ಕೇವಲ ದೇವಾಲಯದ ಸಂಕೀರ್ಣದಲ್ಲಿ, ತಿರುಕ್ಕರವನಂ, ತಿರುಕಾರಕಂ, ತಿರುನೀರಕಂ ಮತ್ತು ತಿರುವುರಕಂ ಎಂಬ ನಾಲ್ಕು ದಿವ್ಯ ದೇಶಂಗಳನ್ನು ಅದರ ವಿಭಿನ್ನ ಆವರಣದಲ್ಲಿ ಹೊಂದಿದೆ.

ವಿಷ್ಣು ಮತ್ತು ಲಕ್ಷ್ಮಿ ದೇವಸ್ಥಾನಗಳ 108 ದಿವ್ಯ ದೇಶಂಗಳಲ್ಲಿ ಹಬ್ಬಗಳ ಸಂದರ್ಭದಲ್ಲಿ ಇಂದಿಗೂ 4000 ಶ್ಲೋಕಗಳನ್ನು {ನಾಲ್ಕು ಸಾವಿರ ದಿವ್ಯ ಪ್ರಬಂಧಮ್} ಅನ್ನು ವ್ಯಾಪಕವಾಗಿ ಹಾಡಲಾಗುತ್ತದೆ.

ಈ 108 ದಿವ್ಯದೇಶಂಗಳಲ್ಲಿ, ಕೆಳಗೆ ತಿಳಿಸಿದಂತೆ ಎಲ್ಲಾ ನಾಲ್ಕು ದಿಕ್ಕುಗಳ ಕಡೆಗೆ 3 ಸ್ಥಾನಗಳಲ್ಲಿ ಕಾಣಬಹುದು: –

- ಮಲಗುವ ಸ್ಥಾನ {ಕಿದಂತ ತಿರುಕ್ಕೋಲಂ} – 27 ದಿವ್ಯದೇಶಂಗಳು
- ಕುಳಿತುಕೊಳ್ಳುವ ಸ್ಥಾನ {ವೀತ್ರಿರುಂಧ ತಿರುಕ್ಕೋಲಂ} – 21 ದಿವ್ಯದೇಶಂಗಳು
- ನಿಂತಿರುವ ಸ್ಥಾನ {ನಿಂದ್ರ ತಿರುಕ್ಕೋಲಂ} – 60 ದಿವ್ಯದೇಶಂಗಳು
- ಪೂರ್ವ ದಿಕ್ಕಿನ ಕಡೆಗೆ – 79 ದಿವ್ಯದೇಶಂಗಳು
- ಪಶ್ಚಿಮ ದಿಕ್ಕಿನ ಕಡೆಗೆ – 19 ದಿವ್ಯದೇಶಂಗಳು
- ಉತ್ತರ ದಿಕ್ಕಿಗೆ – 3 ದಿವ್ಯದೇಶಂಗಳ
- ದಕ್ಷಿಣ ದಿಕ್ಕಿಗೆ – 7 ದಿವ್ಯದೇಶಂಗಳು

ಕ್ರಮ ಸಂ.	ದಿವ್ಯದೇಶಂ	ತಾಯರ್ (ಲಕ್ಷ್ಮಿ)	ಪೆರುಮಾಳ್ (ವಿಷ್ಣು)
1	ಶ್ರೀರಂಗಂ	ರಂಗನಾಯಕಿ	ರಂಗನಾಥರ್ (ಪೆರಿಯ ಪೆರುಮಾಳ್)
2	ಉರೈಯೂರ್	ಕಮಲವಲ್ಲಿ ವಾಸಲಕ್ಷ್ಮಿ	ಅಳಗಿಯ ಮನವಾಳ ಪೆರುಮಾಳ್
3	ತಿರುಕರಂಬನೂರು	ಪೂರ್ಣವಲ್ಲೀ	ಪುರುಷೋತ್ತಮ ಪೆರುಮಾಳ್
4	ತಿರುವೆಲ್ಲರೈ	ರಕ್ತಪಂಕಜವಲ್ಲಿ	ಪುಂಡರೀಕಾಕ್ಷ ಪೆರುಮಾಳ್
5	ತಿರುಅಂಬಿಲ್	ಸೌಂದರ್ಯವಲ್ಲಿ	ಸುಂದರಮೂರ್ತಯೇ ಪೂರ್ಣಯ ಪೆರುಮಾಳ್
6	ತಿರುಪ್ಪರನಗರ	ಇಚಿದ್ರವಳ್ಳಿ	ಅಪ್ಪಲ ರಂಗನಾಥ ಪೆರುಮಾಳ್
7	ತಿರುಕಂಡಿಯೂರ್	ಕಮಲವಲ್ಲಿ	ಕಮಲನಾಥ, ಹರಸಬಾಪಿಮೋಚನ ಪೆರುಮಾಳ್
8	ತಿರುಕೂಡಲೂರ್	ಪದ್ಮಸಾನಿ	ಜಗತ್ರಕ್ಷಕ ಪೆರುಮಾಳ್
9	ತಿರುಕವಿತಾಳಂ	ರಮಾಮಣಿವಲ್ಲಿ	ಗಜೇಂದ್ರವರದ ಪೆರುಮಾಳ್
10	ತಿರುಪ್ಪುಳ್ಳಂಬೂತಂಗುಡಿ	ಹೇಮಾಬ್ಜ	ತ್ರಿದತಸ್ವೀ ರಾಮಭದ್ರ ಪೆರುಮಾಳ್
11	ತಿರುಆದನೂರು	ರಂಗನಾಯಕಿ	ವರ್ಷಕಲಾತಿನಾಯಕ ಪೆರುಮಾಳ್
12	ತಿರುಕುಡಂತೈ	ಕೋಮಲವಲ್ಲಿ	ಅಪರ್ಯಾಪ್ತಮೃತ ಪೆರುಮಾಳ್
13	ತಿರುವಿನನಗರ	ಭೂದೇವಿ	ಲವಣವರ್ಜಿತ ಶ್ರೀನಿವಾಸ ಪೆರುಮಾಳ್
14	ತಿರುನಾರೈಯೂರ್	ವಂಜಲವಳ್ಳಿ	ಶ್ರೀನಿವಾಸ ಪೆರುಮಾಳ್
15	ತಿರುಚೆರೈಸರನಾಯಕಿ	ಸರನಾಯಕಿ	ಸರನಾಥ ಪೆರುಮಾಳ್
16	ತಿರುನಂಧಿಪುರ ವಿನ್ನಾಗರಂ	ಶೆನ್ಬಗವಲ್ಲಿ	ಜಗನ್ನಾಥ ಪೆರುಮಾಳ್
17	ತಿರುವೆಲ್ಲಿಯಂಗುಡಿ	ಮರಗಧವಲ್ಲಿ	ಶೃಂಗಾರಸುಂದರ ದನುಷ್ಟಾನಿ ರಾಮಯ್ಯ ಪೆರುಮಾಳ್
18	ತಿರುಕಣ್ಣಮಂಗೈ	ಅಭಿಷೇಗವಲ್ಲಿ	ಭಕ್ತವತ್ಸಲ ಪೆರುಮಾಳ್
19	ತಿರುಕನ್ನಪುರಂ	ಕನ್ನಾಪುರ	ಸೌರಿರಾಜ ಪೆರುಮಾಳ್
20	ತಿರುಕನ್ನಂಗುಡಿ	ಲೋಗನಾಯಕಿ	ಲೋಕನಾಥ ಪೆರುಮಾಳ್
21	ತಿರುನಾಗೈ	ಸೌಂದರ್ಯವಲ್ಲಿ	ಸೌಂದರರಾಜ ಪೆರುಮಾಳ್
22	ತಿರುತಂಜೈ ಮಾಮನಿಕೋಯಿಲ್	ರಕ್ತಪಂಕಜವಲ್ಲಿ	ನೀಲಮೇಗ ಪೆರುಮಾಳ್
	ಮಣಿಕುಂದ್ರಂ	ಅಚಿಬುಜವಲ್ಲಿ	ಮಣಿಪರ್ವತ ಪೆರುಮಾಳ್
	ತಂಜೈಯಾಲಿ ನಗರ	ತಂಜನಾಗಿ	ನರಸಿಂಹ ಪೆರುಮಾಳ್
23	ತಿರುವಾಝುಂದೂರ್	ರಕ್ತಪಂಕಜವಲ್ಲಿ	ದೇವಾಧಿರಾಜ ಪೆರುಮಾಳ್
24	ತಿರುಚಿರುಪುಲಿಯೂರ್	ಧಯಾನಾಯಗಿ	ಕೃಪಾಸಮುದ್ರ ಪೆರುಮಾಳ್
25	ತಿರುತಲೈಚಂಗನನ್ಮದಿಯಂ	ಸಿರಸ್ ಸಂಗ	ಚಂದ್ರಸಾಬಹರ ಪೆರುಮಾಳ್
26	ತಿರುಇಂಡಲೂರು	ಪುಂಡರೀಗವಲ್ಲಿ	ಪರಿಮಳರಂಗನಾಥ ಪೆರುಮಾಳ್
27	ತಿರುಕಝಿಚೀರಾಮ ವಿನ್ನಗರಂ	ಲೋಗನಾಗಿ	ಲೋಕನಾಥ ತ್ರಿವಿಕ್ರಮ ಪೆರುಮಾಳ್
28	ತಿರುಕ್ಕಾವಲಂಬಾಡಿ	ಪಂಕಜವಲ್ಲಿ	ಗೋಪಾಲ ಕೃಷ್ಣ ಪೆರುಮಾಳ್

29	ತಿರುಅರಿಮೆಯ ವಿನ್ನಾಗರಂ	ಅಮೃತಗಡವಲ್ಲಿ	ಗದಕೇಳಿ ನರ್ತನಯ ಪೆರುಮಾಳ್
30	ತಿರುವನ್ಬುರುಷೋತ್ತಮಮ್	ಪುರುಷೋತ್ತಮ	ಪುರುಷೋತ್ತಮ ಪೆರುಮಾಳ್
31	ತಿರುಸೆಂಪೋನ್ಸೈಕೋಯಿಲ್	ಸ್ವೇದಾ ಪುಷ್ಪವಲ್ಲಿ	ಹೇಮರಂಗನಾಥ ಪೆರುಮಾಳ್
32	ತಿರುಮಣಿಮಾಡಕೋಯಿಲ್	ಪುಂಡರೀಗವಲ್ಲಿ	ಋಅಶ್ವತ ದೀಪಾಯ ನಾರಾಯಣ ಪೆರುಮಾಳ್
33	ತಿರುವೈಗುಂಡ ವಿನ್ನಾಗರಂ	ವೈಗುಂಡವಲ್ಲಿ	ವೈಕುಂಠನಾಥ ಪೆರುಮಾಳ್
34	ತಿರುತೇತ್ರಿಯಂಬಲಂ	ರಕ್ತಪಂಕಜವಲ್ಲಿ	ವೈಕುಂಠನಾಥ ಪೆರುಮಾಳ್
35	ತಿರುಮಣಿಕೂಡಂ	ಬೂನಯಾಗಿ	ಲಕ್ಷ್ಮೀರಂಗ ಪೆರುಮಾಳ್
36	ತಿರುಪಾರ್ಥನಪಲ್ಲಿ	ಕಮಲಾ	ವರದರಾಜ ಪೆರುಮಾಳ್
37	ತಿರುವಲಿ ಮತ್ತು ತಿರುನಗರಿ	ಅಮೃತಗಡವಲ್ಲಿ	ಪಾರ್ಥಸಾರಥಿ ರೂಪ, ಕಮಲಪತಯೇ ಪೆರುಮಾಳ್
38	ತಿರುತೇವನಾಥೋರ್ಗೈ	ಸಮುದ್ರದಾನಾಯ	ಕೇದಾರಪತಿವರಾಯ ಪೆರುಮಾಳ್
39	ತಿರುವೆಲ್ಲಕುಲಂ	ಪದ್ಮಾವತಿ	ದೇವನಾಯಕ ಪೆರುಮಾಳ್
40	ತಿರುಚಿತ್ರಕೂಡಂ	ಪುಂಡರೀಗವಲ್ಲಿ	ಶ್ರೀನಿವಾಸ ಪೆರುಮಾಳ್
41	ತಿರುವಹೀಂದ್ರಪುರಂ	ಹೇಮಾಬುಜವಲ್ಲಿ	ಗೋವಿಂದರಾಜ ಪೆರುಮಾಳ್
42	ತಿರುಕ್ಕೋವಲೂರ್	ಪುಷ್ಪವಲ್ಲಿ	ದೇವನಾಥ ಪೆರುಮಾಳ್
43	ತಿರುಕ್ಕಚ್ಚಿ –ಅತ್ತಿಗಿರಿ	ಪೆರುಂದೇವಿ	ತ್ರಿವಿಕ್ರಮ ಪೆರುಮಾಳ್
44	ಅಪ್ಪಬುಯಾಗರಂ	ಪದ್ಮಾಸನಿ	ದೇವತಿರಾಜ ಪೆರುಮಾಳ್
45	ತಿರುತಂಕ	ಮರಗಧವಳ್ಳಿ	ಗಜೇಂದ್ರವರದ ಪೆರುಮಾಳ್
46	ತಿರುವೇಲುಕ್ಕೈ	ಅಮೃತವಲ್ಲಿ	ದೀಪಪ್ರಕಾಶ ಪೆರುಮಾಳ್
47	ತಿರುನೀರಾಗಂ	ಬೂವಳ್ಳಿ	ಸುಂದರಯೋಗನರಸಿಂಹ ಪೆರುಮಾಳ್
48	ತಿರುಪ್ಪಡಗಂ	ರುಕ್ಮಿಣಿ ಸತ್ಯಭಾಮ	ಜಗದೀಶ್ವರ ಪೆರುಮಾಳ್
49	ನೀಲತಿಂಗಲ್ ತುಂಡಂ	ಚಂದ್ರಸೂದವಲ್ಲಿ	ಪಾಂಡವದೂತ ಪೆರುಮಾಳ್
50	ತಿರುಊರಗಂ	ಅಮುದವಲ್ಲಿ	ಚಂದ್ರಸೂಡ ಪೆರುಮಾಳ್
51	ತಿರುವೆಹ್ಕ	ಕೋಮಲವಲ್ಲಿ	ತ್ರಿವಿಕ್ರಮ ಪೆರುಮಾಳ್
52	ತಿರುಕ್ಕರಾಗಮ್	ಪದ್ಮಮಣಿ	ಯಥೋಕ್ತಕಾರಿ ಪೆರುಮಾಳ್
53	ತಿರುಕ್ಕಾರ್ವಾಣಂ	ಕಮಲವಲ್ಲಿ	ಕರುಣಗಾರ ಪೆರುಮಾಳ್
54	ತಿರುಕ್ಕಲ್ವನೂರ್	ಸುಂದರಬಿಂಬವಲ್ಲಿ	ನೀಲಮೇಗ ಪೆರುಮಾಳ್
55	ತಿರುಪ್ಪಾವಳವನ್ನಂ	ಪ್ರವಲವಳಿ	ಚೋರನಾಥ ಪೆರುಮಾಳ್
56	ತಿರುಪರಮೆಚುರ ವಿನ್ನಾಗರಂ	ವೈಗುಂಡವಲ್ಲಿ	ಪ್ರವಲವರ್ಣ ಪೆರುಮಾಳ್
57	ತಿರುಪ್ಪುಟ್ಟುಳಿಖ	ಮರಗಡವಲ್ಲಿ	ವಿಜಯರಾಘವ ಪೆರುಮಾಳ್
58	ತಿರುನಿಂದ್ರವೂರ್	ಋಉಧವಳ್ಳಿ	ಭಕ್ತವತ್ಸಲ ಪೆರುಮಾಳ್
59	ತಿರುವಳ್ಳೂರ್	ಕನಗವಲ್ಲಿ	ವೈದ್ಯ ವೀರರಾಘವ ಪೆರುಮಾಳ್
60	ತಿರುವಲ್ಲಿಕೇಣಿ	ರುಕ್ಮಣಿ	ವೆಂಕಟಕೃಷ್ಣ ಪೆರುಮಾಳ್
61	ತಿರುನೀರ್ಮಲೈ	ಸುಂದರವಳ್ಳಿ	ಜಲತಿವರ್ಣಯ ಪೆರುಮಾಳ್

62	ತಿರುಇಡವೆಂತೈ	ಕೋಮಲವಲ್ಲಿ	ಲಕ್ಷ್ಮೀವರಾಹ ಪೆರುಮಾಳ್
63	ತಿರುಕ್ಕಡಲ್ಮಲ್ಲೈ	ಬೂಸ್ಥಲಮಂಗಾದೇವಿ	ಸ್ಥಲಶಯನ ಪೆರುಮಾಳ್
64 65	ತಿರುಕ್ಕಡಿಗೈ ತಿರುವಯೋತಿ	ಅಮೃತಬಲವಲ್ಲಿ ಸೀತಾದೇವಿ	ಯೋಗಾನರಸಿಂಹ ಪೆರುಮಾಳ್ ರಾಮಚಂದ್ರ ಪೆರುಮಾಳ್
66	ತಿರುನೈಮಿಸಾರಣ್ಯಮ್	ಶ್ರೀಹರಿಲಕ್ಷ್ಮಿ	ದೇವರಾಜ ಪೆರುಮಾಳ್
67	ತಿರುಪೃತಿ	ಪರಿಮಳವಲ್ಲಿ	ಪರಮಪುರುಷಾಯ ಪೆರುಮಾಳ್
68	ತಿರುಕ್ಕಂಡಮೆನುಂ ಕಾಡಿನಗರ	ಪುಂಡರೀಗವಲಿ	ನೀಲಮೇಗ ಪೆರುಮಾಳ್
69	ತಿರುವಡರಿಯಾಶ್ರಮಮ್	ಅರವಿಂದವಲ್ಲಿ	ಬದರಿನಾರಾಯಣ ಪೆರುಮಾಳ್
70	ತಿರುಸಲಕ್ರಮಂ	ಶ್ರೀದೇವಿ	ಶ್ರೀಮೂರ್ತಿ ಪೆರುಮಾಳ್
71	ತಿರುವಡಮದುರೈ	ರುಕ್ಮಣಿ ಸತ್ಯಬಾಮ	ಗೋವರ್ಧನಗಿರಿಧಾರಿ ಪೆರುಮಾಳ್
72	ತಿರುವೈಪಾಡಿ	ಲಕ್ಷ್ಮಿ	ನವಮೋಹನಕೃಷ್ಣ ಪೆರುಮಾಳ್
73	ತಿರುದ್ವಾರಗೈ	ಅಮೃತವಲ್ಲಿ ಸೆಂಚುಲಕ್ಷ್ಮಿ	ರುಕ್ಮಣ್ಯಾದಿ, ಅಷ್ಟಮಹಿಷಿ, ದ್ವಾರಕಾದೀಶ ಪೆರುಮಾಳ್
74	ತಿರುವೇಂಗಡಂ (ತಿರುಪತಿ)	ಪದ್ಮಾವತಿ	ಲಕ್ಷ್ಮೀನರಸಿಂಹ ಪೆರುಮಾಳ್
75	ತಿರುವೇಂಗಡಂ (ತಿರುಪತಿ)	ಪದ್ಮಾವತಿ	ಶ್ರೀನಿವಾಸ (ವೆಂಕಟೇಶ್ವರ) ಪೆರುಮಾಳ್
76	ತಿರುನಾವೈ	ವಿತುವಕೊಡುವಳ್ಳಿ	ನಾರಾಯಣ ಪೆರುಮಾಳ್
77	ತಿರುವುವಕೊಡು	ಮಧುರವೇಣಿ	ಶ್ರೀ ಅಭಯಪ್ರದಾಯ ಪೆರುಮಾಳ್
78	ತಿರುಕಟ್ಕರೈ	ವಾತ್ಸಲ್ಯವಲ್ಲಿ	ಕಾಟ್ಕರಸ್ವಾಮಿ ಪೆರುಮಾಳ್
79	ತಿರುಮೂಝಿಕ್ಕಲಂ	ಮಧುರವೇಣ	ಸೂಕ್ತಿನಾಥ ಪೆರುಮಾಳ್
80	ತಿರುವಲ್ಲವಾರಝ್	ವಾತ್ಸಲ್ಯವಲ್ಲಿ	ಸುಂದರಯ್ಯ ಪೆರುಮಾಳ್
81	ತಿರುಕ್ಕಡಿತಾಲಂ	ಕರ್ಪಗವಲ್ಲಿ	ಅಮೃತನಾರಾಯಣ ಪೆರುಮಾಳ್
82	ತಿರುಚೆಂಗುಂಡ್ರೂರ್	ರಕ್ತಪಂಕಜವಲ್ಲಿ	ದೇವತಿದೇವ ಪೆರುಮಾಳ್
83	ತಿರುಪ್ಪುಲಿಯೂರ್	ಹೇಮಲತಾ	ಮಾಯಾಶಕ್ತಿಯುತಸ್ವಾಮಿ ಪೆರುಮಾಳ್
84	ತಿರುವರನ್ವಿಲೈ	ಪದ್ಮಾಸನಿ	ವಾಮನ ಪೆರುಮಾಳ್
85	ತಿರುವನ್ವಂದೂರು	ಕಮಲವಲ್ಲಿ	ಕಮಲನಾಥ ಪೆರುಮಾಳ್
86	ತಿರುವನಂತಪುರಂ	ಹರಿಲಕ್ಷ್ಮಿ	ಅನಂತಪದ್ಮನಾಭ ಪೆರುಮಾಳ್
87	ತಿರುವಟ್ಟರು	ಮರಗಧವಳಿ	ಆದಿಕೇಶವ ಪೆರುಮಾಳ್
88	ತಿರುವನ್ಪರಿಸರಂ	ಕಮಲವಲ್ಲಿ	ತಿರುವಳಮಾರ್ಭನ್ ಪೆರುಮಾಳ್
89	ತಿರುಕ್ಕುರುಂಗುಡಿ	ವಾಮನಶೆತ್ರವಲ್ಲಿ	ವಾಮನಕ್ಷೇತ್ರಪೂರ್ಣಯ ಪೆರುಮಾಳ್
90	ತಿರುಚೀರವರಮಂಗೈ	ಚಿರೀವರಮಂಗೈವಲ್ಲಿ	ತೋತಾದ್ರಿನಾಥ ಪೆರುಮಾಳ್
91	ತಿರುವೈಗುಂಡಂ (ನವತಿರುಪತಿ)	ಬೂನಾಗಿ, ವೈಗುಂಡವಳ್ಳಿ	ವೈಕುಂಠನಾಥ ಪೆರುಮಾಳ್

92	ತಿರುವರಗುಣಮಂಗೈ (ನವತಿರುಪತಿ)	ವರಗುಣವಲ್ಲಿ	ವಿಜಯಾಸನ ಪೆರುಮಾಳ್
93	ತಿರುಪ್ಪುಲಿಯಂಗುಡಿ (ನವತಿರುಪತಿ)	ಬೂನಯಾಗಿ	ಬೂಮಿಪಾಲಯ ಪೈರಿನೇಧರ್ಚಿದ ಗೋಪಾಯ ಪೆರುಮಾಳ್
94	ತಿರುತೋಲೈವಿಲ್ಲಿಮಂಗಲಂ (ನವತಿರ್ ಉಪತಿ)	ವಿಶಾಲಕೃಷ್ಣಾಕ್ಷಿದೇವಿ	ಅರವಿಂಧಲೋಚನ ಪೆರುಮಾಳ್
95	ತಿರುಕ್ಕುಳಂದೈ (ನವತಿರುಪತಿ)	ಬಾಳಿಗವಲ್ಲಿ ಪದ್ಮಾವತಿ	ಶ್ರೀನಿವಾಸ ಪೆರುಮಾಳ್
96	ತಿರುಕ್ಕೊಳೂರು (ನವತಿರುಪತಿ)	ಕೋಳೂರವಳ್ಳಿ	ನಿಕ್ಷೇಪವಿತಾಯ ಪೆರುಮಾಳ್
97	ತಿರುಪ್ಪೈರೈ (ನವತಿರುಪತಿ)	ಕುಂಡಲಕರ್ಣಾದೇವಿ	ಧೀರ್ಗ ಮಗ ರ ಕುಂಡಲದ್ ಹರಾಯ ಪೆರುಮಾಳ್
98	ತಿರುಕ್ಕುರುಗೂರ್ (ನವತಿರುಪತಿ)	ಆದಿನಾಥವಲ್ಲಿ	ಆದಿನಾಥ ಪೆರುಮಾಳ್
99	ತಿರುವಿಲ್ಲಿಪ್ಪುತೂರ್	ಗೋಧಾದೇವಿ	ವಡಪತ್ರಸಾಯೀ ಪೆರುಮಾಳ್
100	ತಿರುತಂಗಳ್	ರಕ್ತಪಂಕಜವಲ್ಲಿ	ನಾರಾಯಣ ಪೆರುಮಾಳ್
101	ತಿರುಕೂಡಲ್	ಮಧುರವಳ್ಳಿ	ಸಂಗಮಸುಂಧರಾಯ ಪೆರುಮಾಳ್
102	ತಿರುಮಲಿರುಂಚೋಲೈ	ಸುಂದರವಳ್ಳಿ	ಚೋರಸುಂದರ ಪೆರುಮಾಳ್
103	ತಿರುಮೊಗೂರು	ಮೊಹವಳ್ಳಿ	ಕಾಳಮೇಗ ಪೆರುಮಾಳ್
104	ತಿರುಕ್ಕೋಷ್ಟಿಯೂರ್	ಮಹಾಲಕ್ಷ್ಮಿ	ಉರಗ ಮ್ಯುದುಶಯನಯ ಪೆರುಮಾಳ್
105	ತಿರುಪ್ಪುಲ್ಲಾನಿ	ಕಲ್ಯಾಣವಲ್ಲಿ, ಪದ್ಮಸಾನಿ	ಕಲ್ಯಾಣ ಜಗನ್ನಾಥ ಪೆರುಮಾಳ್
106	ತಿರುಮೆಯ್ಯ ಎಂ	ಉಜ್ಜೀವನ	ಸತ್ಯಗಿರಿನಾಥ ಪೆರುಮಾಳ್
107	ತಿರುಪಕರ್ಡಲ್	ಶ್ರೀದೇವಿ	ವೆಂಕಟೇಶ ಪೆರುಮಾಳ್
108	ತಿರುಪ್ಪರಾಮಪದಂ	ಮಹಾಲಕ್ಷ್ಮಿ	ಪರಮಪದನಾಥಾಯ ಪೆರುಮಾಳ್

108
ದಿವ್ಯ ದೇಶಂ
ಸ್ಥಳ-ಪ್ರಕಾರ

ಸ್ಥಳ–ಪ್ರಕಾರ 108 ದಿವ್ಯ ದೇಶಂ.

ತಮಿಳುನಾಡು – 84 ದಿವ್ಯ ದೇಶಂ ದೇವಾಲಯಗಳು
ಕೇರಳ – 11 ದಿವ್ಯ ದೇಶಂ ದೇವಾಲಯಗಳು
ಆಂಧ್ರಪ್ರದೇಶ – 2 ದಿವ್ಯ ದೇಶಂ ದೇವಾಲಯಗಳು
ಗುಜರಾತ್ – 1 ದಿವ್ಯ ದೇಶಂ ದೇವಾಲಯ,
ಉತ್ತರ ಪ್ರದೇಶ – 4 ದಿವ್ಯ ದೇಶಂ ದೇವಾಲಯಗಳು.
ಉತ್ತರಾಖಂಡ – 3 ದಿವ್ಯ ದೇಶಂ ದೇವಾಲಯಗಳು.
ನೇಪಾಳ – 1 ದಿವ್ಯ ದೇಶಂ ದೇವಾಲಯ.
ಭೂಮಿಯ ಹೊರಗೆ 2 ದಿವ್ಯ ದೇಶಗಳಿವೆ.

ತಿರುಚಿರಾಪಳ್ಳಿಯಲ್ಲಿರುವ ದಿವ್ಯ ದೇಶಂ ದೇವಾಲಯಗಳು

01. ತಿರುವರಂಗಂ (ಶ್ರೀ ರಂಗಂ) – ಶ್ರೀ ರಂಗನಾಥಸ್ವಾಮಿ ದಿವ್ಯ ದೇಶಂ ದೇವಾಲಯ
02. ತಿರುಕ್ಕೋಳಿ (ಉರೈಯೂರ್) – ಶ್ರೀ ಅಳಗಿಯ ಮನವಾಳ ಪೆರುಮಾಳ್ ದಿವ್ಯ ದೇಶಂ ದೇವಾಲಯ
03. ತಿರುಕ್ಕರಂಬನೂರು – ಶ್ರೀ ಪುರುಷೋತ್ತಮನ್ ಪೆರುಮಾಳ್ ದಿವ್ಯ ದೇಶಂ ದೇವಾಲಯ
04. ತಿರುವೆಲ್ಲರೈ – ಶ್ರೀ ಪುಂಡರೀಕಶನ್ ಪೆರುಮಾಳ್ ದಿವ್ಯ ದೇಶಂ ದೇವಾಲಯ
05. ತಿರು ಅಂಬಿಲ್ – ಶ್ರೀ ವಡಿವಳಗಿಯ ನಂಬಿ ಪೆರುಮಾಳ್ ದಿವ್ಯ ದೇಶಂ ದೇವಾಲಯ
06. ತಿರುಪ್ಪರ್ ನಗರ – ಶ್ರೀ ಅಪ್ಪಕ್ಕುಡತಾನ್ ಪೆರುಮಾಳ್ ದಿವ್ಯ ದೇಶಂ ದೇವಾಲಯ

ತಂಜಾವೂರು ಮತ್ತು ಕುಂಭಕೋಣಂ ದಿವ್ಯ ದೇಶಂ ದೇವಾಲಯಗಳು

01. ತಿರು ತಂಜೈಮಾಮಣಿ ಕೋಯಿಲ್ – ಶ್ರೀ ನೀಲಮೇಗ ಪೆರುಮಾಳ್ ದಿವ್ಯ ದೇಶಂ ದೇವಾಲಯ
02. ತಿರುಕಂಡಿಯೂರ್ – ಶ್ರೀ ಹರ ಸಭಾ ವಿಮೋಚನ ಪೆರುಮಾಳ್ ದಿವ್ಯ ದೇಶಂ ದೇವಾಲಯ
03. ತಿರುಕೂಡಲೂರ್ – ಶ್ರೀ ಆಡುತುರೈ ಪೆರುಮಾಳ್ ದೇವಸ್ಥಾನದಿವ್ಯ ದೇಶಂ ದೇವಾಲಯ
04. ತಿರುಕ್ಕವಿಶಲಂ (ಕಬಿಸ್ಥಳಂ) – ಶ್ರೀ ಗಜೇಂದ್ರ ವರದ ಪೆರುಮಾಳ್ ದಿವ್ಯ ದೇಶಂ ದೇವಾಲಯ
05. ತಿರುಪ್ಪುಲ್ಲಂ ಬೂತಂಕುಡಿ – ಶ್ರೀ ವಲ್ವಿಲ್ ರಾಮರ್ ಪೆರುಮಾಳ್ ದಿವ್ಯ ದೇಶಂ ದೇವಾಲಯ
06. ತಿರು ಆದನೂರ್ – ಶ್ರೀ ಆಂಡು ಅಲಕ್ಕುಮ್ ಅಯನ್ ಪೆರುಮಾಳ್ ದಿವ್ಯ ದೇಶಂ ದೇವಾಲಯ
07. ತಿರುಕ್ಕುಡಂತೈ – ಶ್ರೀ ಸಾರಂಗಪಾಣಿ ಪೆರುಮಾಳ್ ದಿವ್ಯ ದೇಶಂ ದೇವಾಲಯ
08. ತಿರು ವಿಣ್ಣಗರ್ – ಶ್ರೀ ಒಪ್ಪಿಲಿಯಪ್ಪ ಪೆರುಮಾಳ್ ದೇವಸ್ಥಾನ ದಿವ್ಯ ದೇಶಂ ದೇವಾಲಯ
09. ತಿರುನರಾಯೂರ್ (ನಾಚ್ಚಿಯಾರ್ ಕೋಯಿಲ್) – ಶ್ರೀ ತಿರುನರಾಯೂರ್ ನಂಬಿ ಪೆರುಮಾಳ್ ದಿವ್ಯ ದೇಶಂ ದೇವಾಲಯ
10. ತಿರುಚ್ಚೇರೈ – ಶ್ರೀ ಸರನಾಥನ್ ಪೆರುಮಾಳ್ ದಿವ್ಯ ದೇಶಂ ದೇವಾಲಯ
11. ತಿರುಕ್ಕಣ್ಣಮಂಗೈ – ಶ್ರೀ ಭಕ್ತವತ್ಸಲ ಪೆರುಮಾಳ್ ದಿವ್ಯ ದೇಶಂ ದೇವಾಲಯ
12. ತಿರುನಂಧಿಪುರ ವಿನನಗರಂ (ನಾಥನ್ ಕೋಯಿಲ್) – ಶ್ರೀ ಜಗನಾಥ ಪೆರುಮಾಳ್ ದಿವ್ಯ ದೇಶಂ ದೇವಾಲಯ

13. ತಿರುವೆಲ್ಲಿಯಂಕುಡಿ – ಶ್ರೀ ಕೋಲ ವಲ್ವಿಲ್ಲಿ ರಾಮರ್ ಪೆರುಮಾಳ್ ದಿವ್ಯ ದೇಶಂ ದೇವಾಲಯ

ಮೈಲಡುತುರೈ ದಿವ್ಯ ದೇಶಂ ದೇವಾಲಯಗಳು

01. ತಿರು ಇಂದಲೂರ್ – ಶ್ರೀ ಪರಿಮಳ ರಂಗನಾಥ ಪೆರುಮಾಳ್ ದಿವ್ಯ ದೇಶಂ ದೇವಾಲಯ
02. ತಿರುವಳುತ್ತೂರ್ – ಶ್ರೀ ದೇವಾಡಿ ರಾಜ ಪೆರುಮಾಳ್ ದಿವ್ಯ ದೇಶಂ ದೇವಾಲಯ
03. ತಿರು ಸಿರುಪುಲಿಯೂರ್ – ಶ್ರೀ ಅರುಲ್ಮಾಕಡಲ್ ಪೆರುಮಾಳ್ ದಿವ್ಯ ದೇಶಂ ದೇವಾಲಯ
04. ತಿರುಕ್ಕನ್ನಪುರಂ – ಶ್ರೀ ಸೌರಿರಾಜನ್ ನೀಲಮೇಗ ಪೆರುಮಾಳ್ ದಿವ್ಯ ದೇಶಂ ದೇವಾಲಯ
05. ತಿರು ನಾಗೈ – ಶ್ರೀ ಸೌಂದರ್ಯರಾಜನ್ ನೀಲಮೇಗ ಪೆರುಮಾಳ್ ದಿವ್ಯ ದೇಶಂ ದೇವಾಲಯ
06. ತಿರುಕ್ಕಣ್ಣಂಕುಡಿ – ಶ್ರೀ ಲೋಗನಾಥ ಪೆರುಮಾಳ್ ದಿವ್ಯ ದೇಶಂ ದೇವಾಲಯ
07. ತಿರು ತಲೈಚ್ಚಂಗ ನಾನ್ಮತಿಯಂ – ಶ್ರೀ ನಾನ್ ಮಧ್ಯ ಪೆರುಮಾಳ್ ದಿವ್ಯ ದೇಶಂ ದೇವಾಲಯ

ಸೀರ್ಕಾಳಿ ದಿವ್ಯ ದೇಶಂ ದೇವಾಲಯಗಳು

01. ಕಾಳೀಚೀರಾಮ ವಿನ್ನಗರಂ – ತದಲರ್ ಸೀರ್ಕಾಳಿ ತಿರಿವಿಕಾರಮನ್ ಪೆರುಮಾಳ್ ದಿವ್ಯ ದೇಶಂ ದೇವಾಲಯ
02. ತಿರುವೆಲ್ಲಕ್ಕುಳಂ (ಅನ್ನನ್ ಕೋವಿಲ್) – ಶ್ರೀ ಶ್ರೀನಿವಾಸ ಪೆರುಮಾಳ್ ದಿವ್ಯ ದೇಶಂ ದೇವಾಲಯ
03. ತಿರು ದೇವನಾರ್ ತೊಗೈ – ಶ್ರೀ ದೈವ ನಾಯಾಗ ಪೆರುಮಾಳ್ ದಿವ್ಯ ದೇಶಂ ದೇವಾಲಯ
04. ತಿರುವಾಳಿ ತಿರುನಗರಿ – ಶ್ರೀ ಲಕ್ಷ್ಮೀ ನರಶಿಮ ಪೆರುಮಾಳ್ ದಿವ್ಯ ದೇಶಂ ದೇವಾಲಯ
05. ತಿರು ಕವಲಂಪಾಡಿ – ಶ್ರೀ ಗೋಪಾಲ ಕೃಷ್ಣ ಪೆರುಮಾಳ್ ದಿವ್ಯ ದೇಶಂ ದೇವಾಲಯ
06. ತಿರು ಮಣಿಕೂಡಂ – ಶ್ರೀ ವರದರಾಜ ಪೆರುಮಾಳ್ ದಿವ್ಯ ದೇಶಂ ದೇವಾಲಯ
07. ತಿರು ಪಾರ್ಥನಪಲ್ಲಿ – ಶ್ರೀ ತಾಮರಾಯಲ್ ಕೆಲ್ವನ್ ಪೆರುಮಾಳ್ ದಿವ್ಯ ದೇಶಂ ದೇವಾಲಯ
08. ತಿರು ಮಣಿಮಾಡ ಕೋವಿಲ್ – ಶ್ರೀ ನಾರಾಯಣ ಪೆರುಮಾಳ್ ದಿವ್ಯ ದೇಶಂ ದೇವಾಲಯ
09. ತಿರು ಅರಿಮೆಯ ವಿನ್ನಗರಂ – ಶ್ರೀ ಕುಡ ಮಾಡು ಕೂತನ್ ಪೆರುಮಾಳ್ ದಿವ್ಯ ದೇಶಂ ದೇವಾಲಯ
10. ತಿರು ತೇಟ್ರಿ ಅಂಬಲಂ – ಶ್ರೀ ಸೇಗನ್ಮಾಲ್ ರಂಗನಾಥ ಪೆರುಮಾಳ್ ದಿವ್ಯ ದೇಶಂ ದೇವಾಲಯ
11. ತಿರು ಸೆಂಪೊನ್ ಸೇಯ್ ಕೋವಿಲ್ – ಶ್ರೀ ಪರ್ ಅರುಲಾಲನ್ ಪೆರುಮಾಳ್ ದಿವ್ಯ ದೇಶಂ ದೇವಾಲಯ
12. ತಿರು ವನ್ ಪುರುಷೋತ್ತಮಮ್ – ಶ್ರೀ ಪುರುಷೋತ್ತಮ ಪೆರುಮಾಳ್ ದಿವ್ಯ ದೇಶಂ ದೇವಾಲಯ
13. ತಿರು ವೈಕುಂಡ ವಿನ್ನಾಗರಂ – ಶ್ರೀ ವೈಕುಂಠ ನಾಥನ್ ಪೆರುಮಾಳ್ ದಿವ್ಯ ದೇಶಂ ದೇವಾಲಯ

ಕಡಲೂರು ದಿವ್ಯ ದೇಶಂ ದೇವಾಲಯುಗಳು

01. ತಿರುಚಿತ್ರಕೂಟಂ (ಚಿದಂಬರಂ) – ಶ್ರೀ ಗೋವಿಂದರಾಜ ಪೆರುಮಾಳ್ ದಿವ್ಯ ದೇಶಂ ದೇವಾಲಯ
02. ತಿರುವಹೀಂದ್ರಪುರಂ (ಕಡಲೂರು) – ಶ್ರೀ ದೇವ ನಾಯಗ ಪೆರುಮಾಳ್ ದಿವ್ಯ ದೇಶಂ ದೇವಾಲಯ
03. ತಿರುಕ್ಕೋವಿಲೂರ್ – ಶ್ರೀ ತಿರುವಿಕ್ರಮ ಪೆರುಮಾಳ್ ದಿವ್ಯ ದೇಶಂ ದೇವಾಲಯ

ಕಾಂಚಿಪುರಂ ದಿವ್ಯ ದೇಶಂ ದೇವಾಲಯುಗಳು

01. ತಿರುಕ್ಕಚ್ಚಿ – ಶ್ರೀ ವರದರಾಜ ಪೆರುಮಾಳ್ ದಿವ್ಯ ದೇಶಂ ದೇವಾಲಯ
02. ಅಷ್ಟಭೂಯಕರಂ – ಶ್ರೀ ಆದಿಕೇಶವ ಪೆರುಮಾಳ್ ದಿವ್ಯ ದೇಶಂ ದೇವಾಲಯ
03. ತಿರು ವೆಕ್ಕ – ಶ್ರೀ ಯಥೋತ್ತಕಾರಿ ದಿವ್ಯ ದೇಶಂ ದೇವಾಲಯ
04. ತಿರು ವೆಲುಕ್ಕೈ – ಶ್ರೀ ಅಳಗಿಯ ಸಿಂಗರ್ ಪೆರುಮಾಳ್ ದಿವ್ಯ ದೇಶಂ ದೇವಾಲಯ
05. ತಿರುತಂಕ – ಶ್ರೀ ದೀಪ ಪ್ರಕಾಶರ ಪೆರುಮಾಳ್ ದಿವ್ಯ ದೇಶಂ ದೇವಾಲಯ
06. ತಿರುಕ್ಕಲ್ವನೂರ್ – ಶ್ರೀ ಆದಿ ವರಾಹ ಪೆರುಮಾಳ್ ದಿವ್ಯ ದೇಶಂ ದೇವಾಲಯ
07. ತಿರು ಊರಗಂ – ಶ್ರೀ ಉಲಗಳಂತ ಪೆರುಮಾಳ್ ದಿವ್ಯ ದೇಶಂ ದೇವಾಲಯ
08. ತಿರು ನೀರಗಂ – ಶ್ರೀ ಜಗದೀಶ್ವರರ್ ದಿವ್ಯ ದೇಶಂ ದೇವಾಲಯ
09. ತಿರು ಕರಗಂ – ಶ್ರೀ ಕರುಣಾಕರ ಪೆರುಮಾಳ್ ದಿವ್ಯ ದೇಶಂ ದೇವಾಲಯ
10. ತಿರುಕ್ಕರ್ ವಾನಂ – ಶ್ರೀ ತಿರುಕ್ಕರ್ ವಾನಾರ್ ದಿವ್ಯ ದೇಶಂ ದೇವಾಲಯ
11. ತಿರುಪರಮೇಶ್ವರ ವಿನ್ನಾಗರಮ್ – ಶ್ರೀ ವೈಕುಂಡ ಪೆರುಮಾಳ್ ದಿವ್ಯ ದೇಶಂ ದೇವಾಲಯ
12. ತಿರು ಪಾವಲ ವಣ್ಣನ್ – ಶ್ರೀ ಪಾವಲ ವನ್ನಾರ್ ದಿವ್ಯ ದೇಶಂ ದೇವಾಲಯ
13. ತಿರು ನಿಲತಿಂಗಲ್ ತುಂಡಂ – ಶ್ರೀ ನಿಲತಿಂಗಲ್ ತುಂಡತನ್ ಪೆರುಮಾಳ್ ದಿವ್ಯ ದೇಶಂ ದೇವಾಲಯ
14. ತಿರು ಪಾದಗಂ – ಶ್ರೀ ಪಾಂಡವ ತೂಧರ್ ದಿವ್ಯ ದೇಶಂ ದೇವಾಲಯ
15. ತಿರುಪುಟ್ಕುಳಿ – ಶ್ರೀ ವಿಜಯರಾಘವ ಪೆರುಮಾಳ್ ದಿವ್ಯ ದೇಶಂ ದೇವಾಲಯ

ಚೆನ್ನೈ ದಿವ್ಯ ದೇಶಂ ದೇವಾಲಯುಗಳು

01. ತಿರುವಲ್ಲಿಕ್ಕೇಣಿ – ಶ್ರೀ ಪಾರ್ಥಸಾರಥಿ ದಿವ್ಯ ದೇಶಂ ದೇವಾಲಯ
02. ತಿರುನೀರ್ಮಲೈ – ಶ್ರೀ ನೀರವಣ್ಣ ಪೆರುಮಾಳ್ ದಿವ್ಯ ದೇಶಂ ದೇವಾಲಯ
03. ತಿರುವೇದಂತೈ – ಶ್ರೀ ನಿತ್ಯ ಕಲ್ಯಾಣ ಪೆರುಮಾಳ್ ದಿವ್ಯ ದೇಶಂ ದೇವಾಲಯ
04. ತಿರು ಕಡಲ್ಮಲೈ (ಮಹಾಬಲಿಪುರಂ) – ಶ್ರೀ ಸ್ಥಲ ಸಾಯನ ಪೆರುಮಾಳ್ ದಿವ್ಯ ದೇಶಂ ದೇವಾಲಯ
05. ತಿರು ನಿಂದ್ರವೂರ್ (ತಿರುನೀಂದ್ರವೂರ್) – ಶ್ರೀ ಭಟವತ್ಸಲ ಪೆರುಮಾಳ್ ದಿವ್ಯ ದೇಶಂ ದೇವಾಲಯ
06. ತಿರುವಿವ್ವುಲೂರ್ (ತಿರುವಳ್ಳೂರು) – ಶ್ರೀ ವೀರರಾಘವ ಪೆರುಮಾಳ್ ದಿವ್ಯ ದೇಶಂ ದೇವಾಲಯ
07. ತಿರುಕ್ಕಟಿಕೈ (ಶೋಲಿಂಗೂರ್) – ಶ್ರೀ ಯೋಗ ನರಸಿಂಹ ಸ್ವಾಮಿ ದಿವ್ಯ ದೇಶಂ ದೇವಾಲಯ

ಮಧುರೈ ದಿವ್ಯ ದೇಶಂ ದೇವಾಲಯಗಳು

01. ತಿರುಕೂಡಲ್ – ಶ್ರೀ ಕೂಡಲ್ ಅಜಗರ್ ಪೆರುಮಾಳ್ ದಿವ್ಯ ದೇಶಂ ದೇವಾಲಯ
02. ತಿರು ಮೊಗರು – ಶ್ರೀ ಕಾಲಮೇಘ ಪೆರುಮಾಳ್ ದಿವ್ಯ ದೇಶಂ ದೇವಾಲಯ
03. ತಿರುಮಾಲಿರುನ್ಶೋಲೈ (ಅಲಗರ್ ಕೋವಿಲ್) – ಶ್ರೀ ಕಲ್ಲಜಗರ್ ಪೆರುಮಾಳ್ ದಿವ್ಯ ದೇಶಂ ದೇವಾಲಯ
04. ತಿರುಕ್ಕೋಟಿಯೂರ್ – ಶ್ರೀ ಉರಗ ಮೆಲ್ಲನಾಯನ್ ಪೆರುಮಾಳ್ ದಿವ್ಯ ದೇಶಂ ದೇವಾಲಯ
05. ತಿರುಮೆಯ್ಯಂ – ಶ್ರೀ ಸತ್ಯಗಿರಿ ನಾಥ ಪೆರುಮಾಳ್ ದೇವಸ್ಥಾನ
06. ತಿರುಪ್ಪುಳ್ಳನ್ನಿ (ರಾಮನಾಥಪುರಂ) – ಶ್ರೀ ಕಲ್ಯಾಣ ಜಗನ್ನಾಥ ಪೆರುಮಾಳ್ ದಿವ್ಯ ದೇಶಂ ದೇವಾಲಯ
07. ತಿರುತಂಕಾಲ್ (ಶಿವಕಾಶಿ) – ಶ್ರೀ ನಿಂದ್ರ ನಾರಾಯಣ ಪೆರುಮಾಳ್ ದಿವ್ಯ ದೇಶಂ ದೇವಾಲಯ
08. ತಿರುವಿಲ್ಲಿಪುತ್ತೂರು (ಶ್ರೀ ವಿಲ್ಲಿಪುತ್ತೂರ್) – ಶ್ರೀ ವಡಭಟ್ರ ಸಾಯಿ ಪೆರುಮಾಳ್ ದಿವ್ಯ ದೇಶಂ ದೇವಾಲಯ

ತಿರುನೆಲ್ವೇಲಿ ದಿವ್ಯ ದೇಶ ದೇವಾಲಯಗಳು

01. ತಿರುವೈಕುಂಠಂ (ಶ್ರೀ ವೈಕುಂಡಂ) – ಶ್ರೀ ವೈಕುಂಡನಾಥ ಪೆರುಮಾಳ್ ದಿವ್ಯ ದೇಶಂ ದೇವಾಲಯ
02. ತಿರುವರಗುಣಮಂಗೈ – ಶ್ರೀ ವಿಜಯಾಸನ ಪೆರುಮಾಳ್ ದಿವ್ಯ ದೇಶಂ ದೇವಾಲಯ
03. ತಿರುಪ್ಪುಲಿಂಗುಡು – ಶ್ರೀ ಕೈಚಿನ ವೆಂದ ಪೆರುಮಾಳ್ ದಿವ್ಯ ದೇಶಂ ದೇವಾಲಯ
04. ತಿರುಕ್ಕುಳಂತೈ – ಶ್ರೀ ಶ್ರೀನಿವಾಸ ಪೆರುಮಾಳ್ ದಿವ್ಯ ದೇಶಂ ದೇವಾಲಯ
05. ತಿರುತ್ತೋಲೈ ವಿಲ್ಲಿಮಂಗಲಂ (ಅವಳಿ ತಿರುಪತಿಗಳು) – ಶ್ರೀ ಅರವಿಂಧ ಲೋಚನ ಪೆರುಮಾಳ್ ದಿವ್ಯ ದೇಶಂ ದೇವಾಲಯ
06. ತಿರುಪ್ಪೈರೈ – ಶ್ರೀ ಮಗರ ನೆಡುಂಗ್ ಕುಝೈ ಕಾಥರ್ ಪೆರುಮಾಳ್ ದಿವ್ಯ ದೇಶಂ ದೇವಾಲಯ
07. ತಿರುಕ್ಕೊಳೂರು – ಶ್ರೀ ವೈತ ಮಾಣಿತ ಪೆರುಮಾಳ್ ದಿವ್ಯ ದೇಶಂ ದೇವಾಲಯ
08. ತಿರುಕ್ಕುರುಗೂರ್ (ಆಳ್ವಾರ್ ತಿರುನಗರಿ) – ಶ್ರೀ ಆದಿನಾಥ ಸ್ವಾಮಿ ದಿವ್ಯ ದೇಶಂ ದೇವಾಲಯ
09. ತಿರುವರಮಂಗೈ ವಾನಮಾಮಲೈ (ನಂಗುನೇರಿ) – ಶ್ರೀ ತೋತ್ತತ್ರಿನಾಥ ಪೆರುಮಾಳ್ ದಿವ್ಯ ದೇಶಂ ದೇವಾಲಯ
10. ತಿರುಕ್ಕುರುಂಗುಡಿ – ಶ್ರೀ ನಿಂದ್ರ ನಂಬಿ ಪೆರುಮಾಳ್ ದಿವ್ಯ ದೇಶಂ ದೇವಾಲಯ
11. ತಿರುವನ್ವರಿಸಾರಂ (ನಾಗರ್ಕೋಯಿಲ್) – ಶ್ರೀ ಕುರಲಪ್ಪ ಪೆರುಮಾಳ್ ದಿವ್ಯ ದೇಶಂ ದೇವಾಲಯ
12. ತಿರು ವತ್ತಾರು (ಮಾರ್ತಾಂಡಂ) – ಶ್ರೀ ಆದಿಕೇಶವ ಪೆರುಮಾಳ್ ದಿವ್ಯ ದೇಶಂ ದೇವಾಲಯ

ಕೇರಳ ದಿವ್ಯ ದೇಶಂ ದೇವಾಲಯಗಳು.

01. ತಿರುವನಂತಪುರಂ – ಶ್ರೀ ಅನಂತ ಪದ್ಮನಾಭಸ್ವಾಮಿ ದಿವ್ಯ ದೇಶಂ ದೇವಾಲಯ
02. ತಿರುಪುಲಿಯೂರ್ (ಚೆಂಗನ್ನೂರು) – ಶ್ರೀ ಮಾಯಾಪಿರಾನ್ ಪೆರುಮಾಳ್ ದಿವ್ಯ ದೇಶಂ ದೇವಾಲಯ
03. ತಿರುಚ್ಚೆಂಕುಂದ್ರೂರು (ಚೆಂಗನ್ನೂರು) – ಶ್ರೀ ಇಮಾಯವರಪ್ಪ ಪೆರುಮಾಳ್ ದಿವ್ಯ ದೇಶಂ ದೇವಾಲಯ
04. ತಿರುವಾರಣ್ ವಿಲ್ಯೆ (ಅರನ್ಮುಲ್ಲಾ ದೇವಸ್ಥಾನ) – ಶ್ರೀ ಪಾರ್ಥಸಾರಥಿ ಪೆರುಮಾಳ್ ದಿವ್ಯ ದೇಶಂ ದೇವಾಲಯ
05. ತಿರುವನ್ವಂದೂರು (ಚೆಂಗನ್ನೂರು) – ಶ್ರೀ ಪಂಬನ್ಯೆಯಪ್ಪ ಪೆರುಮಾಳ್ ದಿವ್ಯ ದೇಶಂ ದೇವಾಲಯ
06. ತಿರುವಳ್ವಾರುಳ್ (ತಿರುವಲ್ಲಾ) – ಶ್ರೀ ಕೊಲಪಿರ ಪೆರುಮಾಳ್ ದಿವ್ಯ ದೇಶಂ ದೇವಾಲಯ
07. ತಿರುಕ್ಕಡಿತಾನಂ (ಚಂಗನಾಶ್ಶೇರಿ) – ಶ್ರೀ ಅತ್ಪುಧ ನಾರಾಯಣ ಪೆರುಮಾಳ್ ದಿವ್ಯ ದೇಶಂ ದೇವಾಲಯ
08. ತಿರುಕ್ಕಾಟ್ಕರೈ (ಎರ್ನಾಕುಲಂ ಹತ್ತಿರ, ಎಡಪಲ್ಲಿ) – ಶ್ರೀ ಕಾಟ್ಕರೈ ಅಪ್ಪ ಪೆರುಮಾಳ್ ದಿವ್ಯ ದೇಶಂ ದೇವಾಲಯ
09. ತಿರುಮೂಳಿಕ್ಕಲಂ (ಕೊಚ್ಚಿನ್ ಇಂಟ್ ವಿಮಾನ ನಿಲ್ದಾಣದ ಹತ್ತಿರ) – ಶ್ರೀ ಮೂರಿಖಿಕ್ಕಳತಾನ್ ಪೆರುಮಾಳ್ ದಿವ್ಯ ದೇಶಂ ದೇವಾಲಯ
10. ತಿರುವಿತುವಕ್ಕೋಡು (ತ್ರಿಶೂರ್ ಹತ್ತಿರ, ಪಟ್ಟಾಂಬಿ) – ಶ್ರೀ ಉಯ್ಯವಂತ ಪೆರುಮಾಳ್ ದಿವ್ಯ ದೇಶಂ ದೇವಾಲಯ
11. ತಿರು ನಾವಾಯ್ (ಕುಟ್ಟಿಪ್ಪುರಂ ಹತ್ತಿರ) – ಶ್ರೀ ನಾವಾಯ್ ಮುಗುಂದ ಪೆರುಮಾಳ್ ದಿವ್ಯ ದೇಶಂ ದೇವಾಲಯ

ಆಂಧ್ರ ಪ್ರದೇಶ ದಿವ್ಯ ದೇಶಂ ದೇವಾಲಯಗಳು.

01. ತಿರುಪತಿ (ತಿರುಮಲ, ಆಂಧ್ರಪ್ರದೇಶ) – ಶ್ರೀ ಶ್ರೀನಿವಾಸ ಪೆರುಮಾಳ್ ದಿವ್ಯ ದೇಶಂ ದೇವಾಲಯ
02. ತಿರು ಸಿಂಗವೇಲ್ ಕುಂದ್ರಂ (ಅಹೋಬಿಲಂ, ಆಂಧ್ರಪ್ರದೇಶ) – ಶ್ರೀ ನವ ನರಸಿಂಹರ ದಿವ್ಯ ದೇಶಂ ದೇವಾಲಯ

ಗುಜರಾತ್–1, ಉತ್ತರ ಪ್ರದೇಶ 04, ಉತ್ತರಾಂಚಲ–03 ದೇವಸ್ಥಾನಗಳು.

1. ತಿರು ದ್ವಾರಕಾ (ದ್ವಾರಕಾ, ಗುಜರಾತ್) – ಶ್ರೀ ಕಲ್ಯಾಣ ನಾರಾಯಣ ಪೆರುಮಾಳ್ ದಿವ್ಯದೇಶಂ ದೇವಾಲಯ
01. ತಿರು ಅಯೋಧಿ (ಉತ್ತರ ಪ್ರದೇಶ) – ಶ್ರೀ ರಾಮರ್ ದಿವ್ಯ ದೇಶಂ ದೇವಾಲಯ
02. ತಿರು ನೈಮಿಸಾರಣ್ಯಂ (ಉತ್ತರ ಪ್ರದೇಶ) – ಶ್ರೀ ದೇವರಾಜ ಪೆರುಮಾಳ್ ದಿವ್ಯ ದೇಶಂ ದೇವಾಲಯ
03. ತಿರುವಾಯಿಪಾಡಿ (ಆಯರ್ಪಾಡಿ) – ಶ್ರೀ ನವಮೋಹನ ಕೃಷ್ಣ ಪೆರುಮಾಳ್ ದಿವ್ಯ ದೇಶಂ ದೇವಾಲಯ
04. ತಿರು ವಡಮಥುರಾ (ಗೋವರ್ಧನೇಶನ್) – ಶ್ರೀ ಗೋವರ್ಧನ ನೇಸ ಪೆರುಮಾಳ್ ದಿವ್ಯ ದೇಶಂ ದೇವಾಲಯ

1. ತಿರುಕ್ಕಂಡಮ್ (ದೇವಪ್ರಯಾಗ) – ಶ್ರೀ ನೀಲಮೇಗ ಪೆರುಮಾಳ್ ದಿವ್ಯ ದೇಶಂ ದೇವಾಲಯ
2. ತಿರುಪ್ಪಿರುಧಿ (ಜೋಶಿಮಠ) – ಶ್ರೀಊ ಪರಮಪುರುಷ ಪೆರುಮಾಳ್ ದಿವ್ಯ ದೇಶಂ ದೇವಾಲಯ
3. ತಿರುವಧಾರಿ ಆಶ್ರಮಮ್ (ಬದರಿನಾಥ) – ಶ್ರೀ ಬದರಿ ನಾರಾಯಣ ಪೆರುಮಾಳ್ ದಿವ್ಯ ದೇಶಂ ದೇವಾಲಯ.

ನೇಪಾಳ ದಿವ್ಯ ದೇಶಂ ದೇವಾಲಯಗಳು

1. ತಿರು ಸಾಲಗ್ರಾಮಮ್ (ಮುಕ್ತಿನಾಥ್, ನೇಪಾಳ) – ಶ್ರೀ ಮೂರ್ತಿ ಪೆರುಮಾಳ್ ದೇವಸ್ಥಾನ

ಆಕಾಶ ನಿವಾಸಗಳು

01. ತಿರುಪ್ಪಾರ್ಕಡಲ್ (ವ್ಯೂಗಂ) – ಆಕಾಶ ನಿವಾಸ
02. ತಿರುಪ್ಪರಮಪದಂ (ಪರತುವಂ) – ಆಕಾಶ ನಿವಾಸ

ಎಂಟು ಚಿರಂಜೀವಿಗಳು

1. **ವೇದವ್ಯಾಸ :–** ಮಹಾಭಾರತವನ್ನು ರಚಿಸಿದ ಋಷಿ.
2. **ಹನುಮಾನ್ :–** ಧೈರ್ಯ, ಭಕ್ತಿ, ಶಕ್ತಿ, ಬ್ರಹ್ಮಚರ್ಯ ಮತ್ತು ನೀತಿವಂತ ನಡತೆ.
3. **ಪರಶುರಾಮ :–** ಅಂತ್ಯಕಾಲದಲ್ಲಿ ಮನುಕುಲವನ್ನು ಉಳಿಸಲು ಬೇಕಾದ ಆರನೆಯ ಅವತಾರ.
4. **ವಿಭೀಷಣ :–** ರಾವಣನ ಸಹೋದರ. ಭೂಮಿಯ ಮೇಲೆ ಉಳಿಯಲು ದೀರ್ಘಾಯುಷ್ಯದ ವರವನ್ನು ಪಡೆದರು.
5. **ಅಶ್ವತ್ಥಾಮ :–** ದ್ರೋಣನ ಮಗನಾದ ಇವನು ಅಮರ.
6. **ಮಹಾಬಲಿ :–** ಅಸುರರ ಅಧಿಪತಿ, ಓಣಂ ಸಮಯದಲ್ಲಿ ಕೇರಳದಲ್ಲಿ ಇಂದಿಗೂ ಪೂಜಿಸಲ್ಪಡುತ್ತಾನೆ.
7. **ಕೃಪಾ :–** ಮಹಾಭಾರತದಲ್ಲಿ ಇವರು ರಾಜಕುಮಾರರ ರಾಜ ಗುರು. ಆ ಯುದ್ಧದಲ್ಲಿ ಬದುಕುಳಿದವರು ಇವರೊಬ್ಬರೇ.
8. **ಮಾರ್ಕಂಡೇಯ :–** ಪುರಾತನ ಋಷಿಯಾದ ಭೃಗು ಕುಲದಲ್ಲಿ ಜನಿಸಿದವರು.

10 ಪ್ರಸಿದ್ಧ ಪ್ರಾಚೀನ ಶಿವ ದೇವಾಲಯಗಳು

1. ಬೃಹದೇಶ್ವರ ದೇವಸ್ಥಾನ.ತಂಜಾವೂರು.
2. ತಿಲ್ಲೈ ನಟರಾಜ ದೇವಸ್ಥಾನ, ಚಿದಂಬರಂ.
3. ಏಕಾಂಬರೇಶ್ವರರ್ ದೇವಸ್ಥಾನ, ಕಾಂಚೀಪುರಂ.
4. ಅರುಣಾಚಲೇಶ್ವರರ್ ದೇವಸ್ಥಾನ, ತಿರುವಣ್ಣಾಮಲೈ.
5. ಜಂಬುಕೇಶ್ವರ ದೇವಸ್ಥಾನ, ತಿರುವನೈಕಾವಲ್.
6. ತಿರುವನೈಕಾವಲ್. ತೀರ ದೇವಾಲಯ, ಮಹಾಬಲಿಪುರಂ.
7. ಕಂಚಿ ಕೈಲಾಸನಾಥರ್ ದೇವಸ್ಥಾನ, ಕಾಂಚಿಪುರಂ.
8. ರಾಮಲಿಂಗಸ್ವಾಮಿ ದೇವಸ್ಥಾನ ಕುಂಭಕೋಣಂ.
9. ಗಂಗೈಕೊಂಡ ಚೋಳಪುರಂ ದೇವಸ್ಥಾನ.
10. ಕಪಾಲೀಶ್ವರರ್ ದೇವಸ್ಥಾನ, ಮೈಲಾಪುರ.

12 ಜ್ಯೋರ್ತಿಲಿಂಗಗಳು

ಜ್ಯೋತಿರ್ಲಿಂಗಗಳು ಶಿವನ ಭಕ್ತಿಯ ನಿರೂಪಣೆಯಾಗಿವೆ. ಸಂಸ್ಕೃತದಲ್ಲಿ ಜ್ಯೋತಿಯ 'ಕಾಂತಿ' ಮತ್ತು ಲಿಂಗದ ಸಂಯುಕ್ತ ರೂಪ.

ಶಿವ ಪುರಾಣದ ಪ್ರಕಾರ, ವಿಷ್ಣು ಮತ್ತು ಬ್ರಹ್ಮರ ನಡುವೆ ಒಮ್ಮೆ ವಾದವು ನಡೆಯಿತು, ಪ್ರತಿಯೊಬ್ಬರೂ ಸರ್ವೋಚ್ಚ ಶಕ್ತಿ ಎಂದು ಹೇಳಿಕೊಳ್ಳುತ್ತಾರೆ. ಅವರನ್ನು ಪರೀಕ್ಷಿಸಲು, ಶಿವನು ಮೂರು ಲೋಕಗಳನ್ನು ಜ್ಯೋತಿರ್ಲಿಂಗ ಎಂಬ ಅಗಾಧವಾದ ಬೆಳಕಿನ ಕಂಬಕ್ಕೆ ಚುಚ್ಚಿದನು.

ಶಿವನ ಜ್ಯೋತಿರ್ಲಿಂಗದ 12 ಪ್ರಮುಖ ದೇವಾಲಯಗಳು ಈ ಕೆಳಗಿನಂತಿವೆ

1. **ಸೋಮನಾಥ ಜ್ಯೋತಿರ್ಲಿಂಗ** – ಇದು ಮೊದಲ ಜ್ಯೋತಿರ್ಲಿಂಗವಾಗಿದ್ದು, ಗುಜರಾತ್‌ನಲ್ಲಿದೆ. ಬೆಂಗಳೂರಿನಿಂದ ಸುಮಾರು 1800 ಕಿ.ಮೀ ದೂರದಲ್ಲಿರುವ, ಇದರ ಮೇಲೆ 17 ಬಾರಿ ದಾಳಿ ಮಾಡಲಾಯಿತು ಮತ್ತು ಮುಸ್ಲಿಂ ಆಡಳಿತಗಾರರಿಂದ ಲೂಟಿ ಮಾಡಲಾಯಿತು, ಅವರು ಗರ್ಭಗುಡಿಯನ್ನು ಸಹ ನಾಶಪಡಿಸಿದ್ದರು. ಈಗ ಅದನ್ನು ಬೃಹದಾಕಾರದಲ್ಲಿ ಮರುನಿರ್ಮಾಣ ಮಾಡಲಾಗಿದೆ.

2. **ಮಲ್ಲಿಕಾರ್ಜುನ ಸ್ವಾಮಿ ಜ್ಯೋತಿರ್ಲಿಂಗ** – ಇದು ಎರಡನೇ ಜ್ಯೋತಿರ್ಲಿಂಗವಾಗಿದ್ದು, ಶ್ರೀಶೈಲದಲ್ಲಿದೆ. ಇದು ಬೆಂಗಳೂರಿನಿಂದ ಸುಮಾರು 500 ಕಿ.ಮೀ ದೂರದಲ್ಲಿದೆ. ಇದರಲ್ಲಿ ಭ್ರಮರಾಂಬಿಕಾ ದೇವಿಯು ಇರುವುದರಿಂದ ಇದನ್ನು 18 ಮಹಾ ಶಕ್ತಿ ಪೀಠಗಳಲ್ಲಿ ಒಂದು ಎಂದು ಪರಿಗಣಿಸಲಾಗಿದೆ.

3. **ಮಹಾಕಾಳೇಶ್ವರ ಜ್ಯೋತಿರ್ಲಿಂಗ** – ಇದು ಮೂರನೇ ಜ್ಯೋತಿರ್ಲಿಂಗವಾಗಿದ್ದು, ಮಧ್ಯಪ್ರದೇಶದ ಉಜ್ಜಯಿನಿಯಲ್ಲಿದೆ. ಬೆಂಗಳೂರಿನಿಂದ ಸುಮಾರು 1400 ಕಿ.ಮೀದೂರದಲ್ಲಿದೆ. ಇದರಲ್ಲಿ ಮಹಾಕಾಳಿ ದೇವಿ ಇರುವುದರಿಂದ 18 ರಲ್ಲಿ ಇದನ್ನು ಒಂದು ಮಹಾ ಶಕ್ತಿಪೀಠ ಎಂದು ಪರಿಗಣಿಸಲಾಗಿದೆ.

4. **ಓಂಕಾರೇಶ್ವರ ಜ್ಯೋತಿರ್ಲಿಂಗ** ಇದು ಮಧ್ಯಪ್ರದೇಶದ ಖಾಂಡ್ವಾದಲ್ಲಿದ್ದು, ಬೆಂಗಳೂರಿನಿಂದ ಸುಮಾರು 1250 ಕಿ.ಮೀ ದೂರದಲ್ಲಿದೆ.

5. **ಬೈದ್ಯನಾಥ ಜ್ಯೋತಿರ್ಲಿಂಗ** – ಇದು ಜಾರ್ಖಂಡ್‌ನ ದಿಯೋಘರ್‌ನಲ್ಲಿದ್ದು, ಮಾತಾ ಜಯದುರ್ಗದ 18 ಮಹಾ ಶಕ್ತಿ ಪೀಠಗಳಲ್ಲಿ ಒಂದಾಗಿದೆ. ಬೆಂಗಳೂರಿನಿಂದ ಸುಮಾರು 1600 ಕಿ.ಮೀ ದೂರದಲ್ಲಿದೆ.

6. **ಭೀಮಾಶಂಕರ ಜ್ಯೋತಿರ್ಲಿಂಗ** – ಇದು ಮಹಾರಾಷ್ಟ್ರದಲ್ಲಿದ್ದು, ಬೆಂಗಳೂರಿನಿಂದ ಸುಮಾರು 950 ಕಿ.ಮೀ ದೂರದಲ್ಲಿದೆ.

7. **ರಾಮನಾಥಸ್ವಾಮಿ ಜ್ಯೋತಿರ್ಲಿಂಗ** – ಇದು ತಮಿಳುನಾಡಿನ ರಾಮೇಶ್ವರಂನಲ್ಲಿದ್ದು, ಬೆಂಗಳೂರಿನಿಂದ ಸುಮಾರು 600 ಕಿ.ಮೀ ದೂರದಲ್ಲಿದೆ.

8. **ನಾಗೇಶ್ವರ ಜ್ಯೋತಿರ್ಲಿಂಗ** – ಇದು ಗುಜರಾತಿನ ದ್ವಾರಕಾದಲ್ಲಿರುವ ದ್ವಾರಕಾ ದೇವಸ್ಥಾನದ ಸಮೀಪದಲ್ಲಿದೆ ಮತ್ತು ಬೆಂಗಳೂರಿನಿಂದ ಸುಮಾರು 1900 ಕಿ.ಮೀ ದೂರದಲ್ಲಿದೆ.

9. **ಕಾಶಿ ವಿಶ್ವನಾಥ ಜ್ಯೋತಿರ್ಲಿಂಗ**– ಇದು ವಾರಣಾಸಿಯಲ್ಲಿರುವ ವಿಶಾಲಾಕ್ಷಿ ದೇವಿಯ 18 ಮಹಾ ಶಕ್ತಿ ಪೀಠಗಳಲ್ಲಿ ಒಂದಾಗಿದೆ ಮತ್ತು ಬೆಂಗಳೂರಿನಿಂದ ಸುಮಾರು 1800 ಕಿ.ಮೀ ದೂರದಲ್ಲಿದೆ.

10. **ತ್ರ್ಯಂಬಕೇಶ್ವರ ಜ್ಯೋತಿರ್ಲಿಂಗ** – ಇದು ಮಹಾರಾಷ್ಟ್ರದ ನಾಸಿಕ್‌ನಲ್ಲಿದ್ದು, ಬೆಂಗಳೂರಿನಿಂದ ಸುಮಾರು 1000 ಕಿ.ಮೀ ದೂರದಲ್ಲಿದೆ.

11. **ಕೇದಾರನಾಥ ಜ್ಯೋತಿರ್ಲಿಂಗ** – ಇದು ಉತ್ತರಾಖಂಡದ ರುದ್ರಪ್ರಯಾಗದಲ್ಲಿದ್ದು, ಬೆಂಗಳೂರಿನಿಂದ ಸುಮಾರು 2000 ಕಿ.ಮೀ ದೂರದಲ್ಲಿದೆ.

12 **ಘೃಷ್ಣೇಶ್ವರ ಜ್ಯೋತಿರ್ಲಿಂಗ** –ಇದು ಮಹಾರಾಷ್ಟ್ರದ ಔರಂಗಾಬಾದ್‌ನಲ್ಲಿದ್ದು, ಬೆಂಗಳೂರಿನಿಂದ ಸುಮಾರು 950 ಕಿ.ಮೀ ದೂರದಲ್ಲಿದೆ.

12 ಜ್ಯೋತಿರ್ಲಿಂಗಗಳು

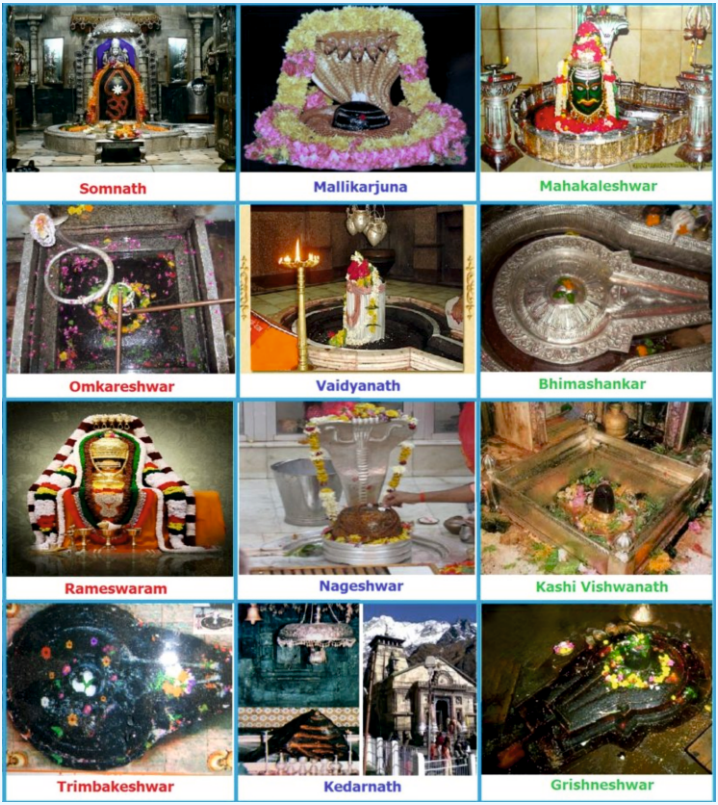
Somnath
Mallikarjuna
Mahakaleshwar
Omkareshwar
Vaidyanath
Bhimashankar
Rameswaram
Nageshwar
Kashi Vishwanath
Trimbakeshwar
Kedarnath
Grishneshwar

ಅಷ್ಟಾದಶ {18} ಮಹಾಶಕ್ತಿ ಪೀಠಂ

ಶಕ್ತಿ ಪೀಠ ಎಂದರೇನು?

ಸತಿಯ {ಶಿವನ ಮೊದಲ ಪತ್ನಿ} ದೇಹದ ಅಂಗಗಳು ಭೂಮಿಯ ಮೇಲೆ ಎಲ್ಲಿ ಬಿದ್ದವೋ ಆ ಸ್ಥಳವನ್ನು "ಶಕ್ತಿಪೀಠ" ಎಂದು ಕರೆಯಲಾಗುತ್ತದೆ.

ವಿವಿಧ ಪುರಾಣಗಳು, ಶ್ರೀಮದ್ ದೇವಿ ಭಾಗವತದಲ್ಲಿ 51 ಶಕ್ತಿ ಪೀಠಗಳಿವೆ, ಆದರೆ ಆದಿ ಶಂಕರರು ತಮ್ಮ ಸ್ತೋತ್ರದಲ್ಲಿ ಮಹಾ ಶಕ್ತಿ ಪೀಠಗಳೆಂದು ಕರೆಯಲ್ಪಡುವ 18 ಸ್ಥಳಗಳನ್ನು ಗುರುತಿಸಿದ್ದಾರೆ ಮತ್ತು ಉಲ್ಲೇಖಿಸಿದ್ದಾರೆ. ವಿವರಗಳನ್ನು ಕೆಳಗೆ ನೀಡಲಾಗಿದೆ.

ದಂತಕಥೆಯ ಪ್ರಕಾರ, ಸತಿ ಮಾತೆ ಶಕ್ತಿ ದೇವತೆಯನ್ನು ದಾಕ್ಷಾಯಣಿ ಎಂದೂ ಕರೆಯುತ್ತಾರೆ. ಅವಳು ತನ್ನನ್ನು ಶಿವನ ಮೊದಲ ಹೆಂಡತಿ ಎಂದು ಪರಿಗಣಿಸಿದಳು, ಇನ್ನೊಬ್ಬಳು ಪಾರ್ವತಿ, ಅವಳ ಮರಣದ ನಂತರ ಸತಿಯ ಪುನರ್ಜನ್ಮ.

ಸತಿಯು ದಕ್ಷ ಪ್ರಜಾಪತಿಯ ಮಗಳು, ಪ್ರಜಾಪತಿಯು ಬ್ರಹ್ಮ ದೇವರ ಮಗ.
ಸತಿಯು ತನ್ನ ತಂದೆಯ ಇಚ್ಛೆಗೆ ವಿರುದ್ಧವಾಗಿ ಶಿವನನ್ನು ಮದುವೆಯಾಗುತ್ತಾಳೆ, ಆದ್ದರಿಂದ ದಕ್ಷನು ಯಜ್ಞಕ್ಕಾಗಿ ಶಿವನ ಮೇಲೆ ಸೇಡು ತೀರಿಸಿಕೊಳ್ಳುವ ಉದ್ದೇಶದಿಂದ ಯಜ್ಞವನ್ನು ಮಾಡಿದನು {ಅಗ್ನಿ ಆಹುತಿ}. ಅವನು ಶಿವ ಮತ್ತು ಸತಿಯನ್ನು ಹೊರತುಪಡಿಸಿ ಬ್ರಹ್ಮಾಂಡದ ಎಲ್ಲರನ್ನು ಆಹ್ವಾನಿಸಿದನು, ಆದರೆ ಸತಿಯು ಶಿವನ ಇಚ್ಛೆಗೆ ವಿರುದ್ಧವಾಗಿ ತನ್ನ ತಂದೆಯ ಯಜ್ಞಕ್ಕೆ ಹಾಜರಾಗುತ್ತಾಳೆ. ಆದರೆ ದಕ್ಷನು ಸತಿ ಮತ್ತು ಶಿವನನ್ನು ಎಲ್ಲರ ಮುಂದೆ ಅವಮಾನಿಸುತ್ತಾನೆ.
ಶಿವಪುರಾಣದ ಪ್ರಕಾರ, ಶಿವನ ಅವಮಾನದ ವಿರುದ್ಧ ಪ್ರತಿಭಟಿಸಲು ಮತ್ತು ತನ್ನ ಗಂಡನ ಗೌರವವನ್ನು ಎತ್ತಿಹಿಡಿಯಲು, ಸತಿಯು ಅಗ್ನಿಕುಂಡದಲ್ಲಿ ಹಾರಿದಳು. ತನ್ನ ಸಂಗಾತಿಯ ಅವಮಾನ ಮತ್ತು ಸಾವಿನಿಂದ ಕೋಪಗೊಂಡ ಶಿವನು ತುಂಬಾ ಕೋಪಗೊಂಡು ಅವನ ಕೂದಲಿನ ಜಡೆಯನ್ನು ಕಿತ್ತು ಅದನ್ನು ಹೊಡೆದನು. ಅದರಿಂದ ನೆಲದ ಮೇಲೆ ವೀರಭದ್ರ ಮತ್ತು ಭದ್ರಕಾಳಿ ಇಬ್ಬರೂ ಜನಿಸಿದರು.

ವೀರಭದ್ರ ಎಂಬ ಶಿವನ ಅವತಾರವು ಹೋಗಿ ದಕ್ಷನ ಯಜ್ಞವನ್ನು ನಾಶಪಡಿಸಿತು ಮತ್ತು ಸತಿಯ ಮರಣದ ನಂತರ ದಕ್ಷನ ತಲೆಯನ್ನು ಕತ್ತರಿಸಿತು. ದುಃಖಿತನಾದ ಶಿವನು ಅವಳ ಆಳವಾದ ಪವಿತ್ರ ಮರಣದ ಅವಶೇಷಗಳನ್ನು ಎತ್ತಿಕೊಂಡು ತಾಂಡವವನ್ನು ಪ್ರದರ್ಶಿಸಿದನು {ವಿನಾಶದ ಅಲೌಕಿಕ ನೃತ್ಯ } ಇತರ ದೇವತೆಗಳು ಶಿವನ ಸಂಕಟವನ್ನು ನೋಡಲಾರದೆ ಭಯಗೊಂಡು, ಅವರು ಈ ವಿನಾಶವನ್ನು ತಡೆಯಲು ಮಧ್ಯ ಪ್ರವೇಶಿಸುವಂತೆ ವಿಷ್ಣುವನ್ನು ವಿನಂತಿಸಿದರು. ಆಸರೆಯಾಗಿ, ವಿಷ್ಣುವು ಸತಿಯ ಶವದ ಮೇಲೆ ಸುದರ್ಶನ ಚಕ್ರವನ್ನು ಬಳಸಿದನು ಮತ್ತು ಹಲವಾರು ತುಂಡುಗಳಾಗಿ ಸತಿಯ ದೇಹದ ವಿವಿಧ ಭಾಗಗಳು ಪ್ರಪಂಚದಾದ್ಯಂತ ಹಲವಾರು ಸ್ಥಳಗಳಲ್ಲಿ ಬೀಳುವಂತೆ ಕತ್ತರಿಸಿದನು.

ಮೂರು ಶಕ್ತಿ ಪೀಠಗಳನ್ನು ಮಾತೃ ದೇವತೆಯ ಅತ್ಯಂತ ಪವಿತ್ರವಾದ ಪ್ರಮುಖ ಅಂಶಗಳೆಂದು ಪರಿಗಣಿಸಲಾಗಿದೆ.

1. ಕಾಮಾಖ್ಯ ದೇವಿ ಸೃಷ್ಟಿ (ಕಾಮರೂಪ ದೇವಿ), ಜೀವಂತ ದೇವತೆ ಎಂದು ಪರಿಗಣಿಸಲಾಗಿದೆ.
2. ಪೋಷಣೆಗಾಗಿ ಸರ್ವಮಂಗಳಾ ದೇವಿ/ಮಂಗಳಗೌರಿ.
3. ಸರ್ವನಾಶಕ್ಕಾಗಿ ಉಜ್ಜಯಿನಿಯ ಮಹಾಕಾಳಿ ದೇವಿ

ಶಕ್ತಿಯ ಹೆಸರು	ಬಿದ್ದಿರುವ ದೇಹದ ಭಾಗ	ದೇವಸ್ಥಾನದ ಸ್ಥಳ – ಬೆಂಗಳೂರಿನಿಂದ ದೂರ
ಕಾಮಾಕ್ಷಿ ದೇವಿ	ಹೊಕ್ಕಳು	ಕಂಚಿ (ತಮಿಳುನಾಡು) –ಬೆಂಗಳೂರಿನಿಂದ 275 ಕಿ.ಮೀ
ಚಾಮುಂಡೇಶ್ವರಿ ದೇವಿ	ಕೂದಲು	ಮೈಸೂರು (ಕರ್ನಾಟಕ) –– 161 ಕಿ.ಮೀ
ಜೋಗುಲಾಂಬಾ ದೇವಿ	ಮೇಲಿನ ಹಲ್ಲುಗಳು	ಆಲಂಪುರ (ತೆಲಂಗಾಣ) –385 ಕಿ.ಮೀ
ಭ್ರಮರಾಂಬಿಕಾ ದೇವಿ	ಕುತ್ತಿಗೆ	ಶ್ರೀಶೈಲಂ (ಆಂಧ್ರಪ್ರದೇಶ) –500 ಕಿ.ಮೀ
ಮಹಾಲಕ್ಷ್ಮಿ ದೇವಿ	ಎಡ ಕಣ್ಣು	ಕೊಲ್ಲಾಪುರ (ಮಹಾರಾಷ್ಟ್ರ) –610 ಕಿ.ಮೀ
ಏಕವೀನಿಕಾದೇವಿ	ಬಲಗೈ	ನಾಂದೇಡ್ (ಮಹಾರಾಷ್ಟ್ರ) –800 ಕಿ.ಮೀ
ಮಹಾಕಾಲೈ ದೇವಿ	ಮೇಲಿನ ತುಟಿ	ಉಜ್ಜಯಿನಿ (ಮಧ್ಯಪ್ರದೇಶ) –1400 ಕಿ.ಮೀ
ಪುರುಹೂತಿಕಾ ದೇವಿ	ಎಡಗೈ	ಪಿಠಾಪುರಂ (ಆಂಧ್ರಪ್ರದೇಶ) ಎಸ್ 70 ಕಿ.ಮೀ
ವೈದ್ಯನಾಥ ಜಯದುರ್ಗಾ ಶಕ್ತಿ ಪೀಠ	ಹೃದಯ	ಜಾರ್ಖಂಡ್ನ ದಿಯೋಗಢ–1600 ಕಿ.ಮೀ
ಮಾಣಿಕ್ಯಾಂಬಾ ದೇವಿ	ಎಡ ಕೆನ್ನೆ	ದ್ರಾಕ್ಷಾರಾಮಮ್ (ಆಂಧ್ರಪ್ರದೇಶ) – 850 ಕಿ.ಮೀ
ಕಾಮಕ್ಯ ದೇವಿ	ಯೋನಿ	ಗೌಹಾತಿ (ಅಸ್ಸಾಂ) – ೨೯೦೦ ಕಿ.ಮೀ
ಅಲೋಪಿ ಶಂಕರಿ ದೇವಿ	ಬೆರಳುಗಳು	ಪ್ರಯಾಗ (ಉತ್ತರ ಪ್ರದೇಶ) –1730 ಕಿ.ಮೀ
ಉಮಾಲಂಕುಕಿ ದೇವಿ	ತಲೆ	ಜ್ವಾಲಾ (ಹಿಮಾಚಲ ಪ್ರದೇಶ) –2500 ಕಿ.ಮೀ
ಸರ್ವಮಂಗಳಾ ದೇವಿ	ಸ್ತನ	ಗಯಾ (ಬಿಹಾರ)–2100 ಕಿ.ಮೀ
ವಿಶಾಲಾಕ್ಷಿ ದೇವಿ	ಮಣಿಕಟ್ಟು	ವಾರಾಣಸಿ (ಉತ್ತರ ಪ್ರದೇಶ) 1800 ಕಿ.ಮೀ
ಶೃಂಕಲಾ ದೇವಿ	ಹೊಟ್ಟೆ	ಪ್ರದ್ಯುಮ್ನಂ (ಪಶ್ಚಿಮ ಬಂಗಾಳ)–1800 ಕಿ.ಮೀ
ಶಾರದಾ ಶಕ್ತಿ ಪೀಠ	ಬಲಗೈ	ಪಾಕ್ ಆಕ್ರಮಿತ ಕಾಶ್ಮೀರದಲ್ಲಿ –2500 ಕಿ.ಮೀ
ಶಂಕರಿ ದೇವಿ	ತೊಡೆಯ ಭಾಗ	ಟ್ರಿಂಕೋಮಲಿ (ಶ್ರೀಲಂಕಾ) –1600 ಕಿ.ಮೀ

ಇತಿಹಾಸದ ಅದ್ಭುತ ಘಟನೆಗಳ ಕಾಲಾವಧಿ

- ಶ್ರೀ ವೈಷ್ಣವ ಧರ್ಮದ ಸ್ಥಾಪನೆಯು ಸಾಂಪ್ರದಾಯಿಕವಾಗಿ 10 ನೇ ಶತಮಾನದ **ನಾಥಮುನಿಗೆ** ಸಲ್ಲುತ್ತದೆ.
- ರಾಮಾನುಜರನ್ನು ರಾಮಾನುಜಾಚಾರ್ಯ ಎಂದೂ ಕರೆಯುತ್ತಾರೆ. 11 ನೇ ಶತಮಾನದ 1017 AD ಕಾಲದಲ್ಲಿ ಮೇಲುಕೋಟೆಯ **ಚೆಲುವನಾರಾಯಣ ಸ್ವಾಮಿ** ದೇವಾಲಯವನ್ನು 12ನೇ ಶತಮಾನದಲ್ಲಿ **ರಾಮಾನುಜಾಚಾರ್ಯರಿಂದ** ನಿರ್ಮಿಸಲಾಯಿತು.
- ಖಿಣೋಳ ಘಟನೆಗಳನ್ನು ಆಧರಿಸಿ ರಾಮಾಯಣವು ಸುಮಾರು 7,000 ವರ್ಷಗಳ ಹಿಂದೆ ನಡೆಯಿತು. ರಾಮಾಯಣವನ್ನು ಕವಿ ವಾಲ್ಮೀಕಿಯು ಸಂಸ್ಕೃತದಲ್ಲಿ ರಚಿಸಿದ್ದಾರೆ.
- ಖಿಣೋಳ ಘಟನೆಗಳ ಆಧಾರದ ಮೇಲೆ ಮಹಾಭಾರತವು ಸುಮಾರು 5,000 ವರ್ಷಗಳ ಹಿಂದೆ ನಡೆಯಿತು. **ಮಹಾಭಾರತವನ್ನು** ಮೂಲತಃ **ವೇದವ್ಯಾಸರು** ಸಂಸ್ಕೃತದಲ್ಲಿ ಬರೆದಿದ್ದಾರೆ.
- **ಭಗವದ್ಗೀತೆಯನ್ನು ವೇದವ್ಯಾಸರು** ರಚಿಸಿದರು. ಇದು ಪ್ರಭಾವಶಾಲಿ ಧಾರ್ಮಿಕ ಪಠ್ಯವಾಗಿದೆ. 200 BCE ವರ್ಷದಲ್ಲಿ {2400 ವರ್ಷಗಳ ಹಿಂದೆ} ರಚಿಸಿದ ಇದು ರಾಜಕುಮಾರ ಅರ್ಜುನ ಮತ್ತು ಕೃಷ್ಣ ಮತ್ತು ಧರ್ಮ ಶಾಸ್ತ್ರಗಳ ನಡುವಿನ ಸಂಭಾಷಣೆಯಾಗಿದೆ.
- ಶಂಕರಾಚಾರ್ಯರು, ಮಹಾನ್ ತತ್ವಜ್ಞಾನಿಯಾಗಿದ್ದು ಕೇರಳದ ಕಾಲಡಿ ಗ್ರಾಮದಲ್ಲಿ ಸುಮಾರು 700 AD ನಲ್ಲಿ ಜನಿಸಿದರು ಮತ್ತು 750 AD ಯಲ್ಲಿ ಕೇದಾರನಾಥದಲ್ಲಿ ನಿಧನರಾದರು ಎಂದು ನಂಬಲಾಗಿದೆ.
- 156 ಎಕರೆಗಳಷ್ಟು ವಿಸ್ತೀರ್ಣವನ್ನು ಆಕ್ರಮಿಸಿಕೊಂಡಂಥ **ಶ್ರೀರಂಗಂ ದೇವಾಲಯವನ್ನು** ಚೋಳ ದೊರೆ ಧರ್ಮವರ್ಮನು ಮೊದಲು ನಿರ್ಮಿಸಿದನು. ಇದು ಭಾರತದಲ್ಲಿನ ಅತಿದೊಡ್ಡ ಕಾರ್ಯನಿರ್ವಹಣೆಯ ಹಿಂದೂ ದೇವಾಲಯಗಳಲ್ಲಿ ಒಂದಾಗಿದೆ ಮತ್ತು ಇದು 239 ಅಡಿಯ, ವಿಶ್ವದಲ್ಲಿಯೇ ಅತೀ ಎತ್ತರದ ರಾಜಗೋಪುರವನ್ನು ಹೊಂದಿದೆ.
- ಮಹಾಭಾರತ ಯುದ್ಧವು ಪಾಂಡವರು ಮತ್ತು ಕೌರವರ ನಡುವೆ ಕೇವಲ 18 **ದಿನಗಳ** ಕಾಲ ಮಾತ್ರ ನಡೆಯಿತು.
- **ವಿಷ್ಣು ಸಹಸ್ರನಾಮವನ್ನು** ಮಹಾನ್ ಋಷಿ ವ್ಯಾಸರು ಬರೆದಿದ್ದಾರೆ. ಅದರ ಮಹಾಭಾರತದ ಸಾರವನ್ನು, ಭೀಷ್ಮರು ಉಪದೇಶ ಪಾನದಗಳನ್ನು ನೀಡಿದರು.

- ಗಾಯತ್ರಿ ಮಂತ್ರವನ್ನು ವಿಶ್ವದಲ್ಲಿ ಅತ್ಯಂತ ಶಕ್ತಿಶಾಲಿ ಮಂತ್ರಗಳಲ್ಲಿ ಒಂದೆಂದು ಪರಿಗಣಿಸಲಾಗಿದೆ.

- **ಬ್ರಹ್ಮ:** ಸೃಷ್ಟಿಯ ಪ್ರಧಾನ ದೇವರು.

- **ವಿಷ್ಣು:** ಒಳ್ಳೆಯತನ ಮತ್ತು ಸಂರಕ್ಷಣೆಯ ಪ್ರಧಾನ ದೇವತೆ.

- **ಶಿವ:** ವಿನಾಶದ ಅಧಿದೇವತೆ.

- 1361 ರಲ್ಲಿ ಕಾಂಚಿಪುರಂನಲ್ಲಿ ಜನಿಸಿದ "ಪ್ರಥಿವಥಿ ಭಯಂಕರಂ ಅಣ್ಣನ್" ಎನ್ನುವವರು, ಜನಪ್ರಿಯ ವೆಂಕಟೇಶ್ವರ ಸುಪ್ರಭಾತಂ ಅನ್ನು ರಚಿಸಿದ್ದಾರೆ. ಇದು ದುಷ್ಟ ಶಕ್ತಿಯಿಂದ ರಕ್ಷಿಸಲು ವಿನಂತಿಸುವ, ಭಗವಾನ್ ವಿಷ್ಣುವಿನ ಮಹಿಮೆಯನ್ನು ಸ್ತುತಿಸುವ ಸ್ತೋತ್ರವಾಗಿದೆ. ಗಾಯಕಿ ಎಂ ಎಸ್ ಸುಬ್ಬುಲಕ್ಷ್ಮಿ ಅವರು ಈ ಶ್ಲೋಕಗಳ ಅನುವಾದ / ವ್ಯಾಖ್ಯಾನವನ್ನು ಮಾಡಿದ್ದಾರೆ.

- ಚಾರ್ ಧಾಮ್ (Char dham, ನಾಲ್ಕು ಧಾಮಗಳು),ಎಂದರೆ ೪ ಅತ್ಯಂತ ಪವಿತ್ರ ಯಾತ್ರಾ ಸ್ಥಳ. ಜೀವಿತಾವಧಿಯಲ್ಲಿ ಒಮ್ಮೆ ಈ ಯಾತ್ರಾ ಸ್ಥಳಗಳಿಗೆ ಭೇಟಿ ನೀಡುವುದರಿಂದ ಮೋಕ್ಷವನ್ನು ಸಾಧಿಸಲು ನಮಗೆ ಸಹಾಯ ಮಾಡುತ್ತದೆ. ಬದರಿನಾಥ, ದ್ವಾರಕಾ, ಪುರಿ ಜಗನ್ನಾಥ ಮತ್ತು ರಾಮೇಶ್ವರಂ, ಇವು ಜಗದ್ಗುರು ಆದಿಯವರು ವ್ಯಾಖ್ಯಾನಿಸಿದ ೪ ಧಾಮಗಳಾಗಿವೆ.

1. ಸತ್ಯಯುಗದ ಧಾಮ– ಬದರಿನಾಥ್, ಉತ್ತರಾಖಂಡ.
2. ತ್ರೇತಾಯುಗದ ಧಾಮ –ರಾಮೇಶ್ವರಂ.
3. ದ್ವಾಪರಯುಗದ ಧಾಮ – ದ್ವಾರಕಾ.
4. ಕಲಿಯುಗದ ಧಾಮ – ಜಗನ್ನಾಥ ಪುರಿ, ಒಡಿಶಾ.

- ಚೋಟಾ ಚಾರ್ ಧಾಮ್‌ಗಳಾದ (Char dham, ಸಣ್ಣ ನಾಲ್ಕು ಧಾಮಗಳು), ಯಮುನೋತ್ರಿ, ಗಂಗೋತ್ರಿ, ಕೇದಾರನಾಥ ಮತ್ತು ಬದರಿನಾಥ ಎಲ್ಲವೂ ದೇವಭೂಮಿ ಉತ್ತರಾಖಂಡದಲ್ಲಿದೆ

ಹಿಂದೂ ಧರ್ಮ ಮತ್ತು ದೇವಾಲಯಗಳ ಕೆಲವು ಪವಾಡಗಳು

- ರಾಮಾಯಣದಲ್ಲಿ ಉಲ್ಲೇಖಿಸಲಾದ ರಾಮಸೇತು ಸೇತುವೆಯು ಲಂಕಾದ ರಾವಣನ ದ್ವೀಪ ಸಾಮ್ರಾಜ್ಯವನ್ನು ತಲುಪಲು ರಾಮನು ಬಳಸಿದ ಸೇತುವೆಯಾಗಿದೆ. ಸೇತುವೆ ಈಗ ನೀರಿನಲ್ಲಿ ಮುಳುಗಿಹೋಗಿದೆ ಆದರೆ ಇನ್ನೂ ಗೋಚರಿಸುತ್ತದೆ.

- ದ್ವಾರಕಾ ವಿಶ್ವದ ಏಳು ಅತ್ಯಂತ ಹಳೆಯ ನಗರಗಳಲ್ಲಿ ಒಂದಾಗಿದೆ. ದ್ವಾರಕೆಯು ಶ್ರೀಕೃಷ್ಣನ ವಾಸಸ್ಥಾನವಾಗಿತ್ತು, ಅದು ನಂತರ ಸಮುದ್ರದಿಂದ ನಾಶವಾಯಿತು. ಸಾವಿರಾರು ವರ್ಷಗಳ ನಂತರ, ಜನರು 3000 BC ಯಷ್ಟು ಹಿಂದಿನ ಮಾದರಿಗಳು ಮತ್ತು ಅವಶೇಷಗಳನ್ನು ಕಂಡುಕೊಂಡಿದ್ದಾರೆ.

- ಅಮರನಾಥ ದೇವಾಲಯ: ಶಿವನು ಪಾರ್ವತಿ ದೇವಿಗೆ ಜೀವನ ಮತ್ತು ಶಾಶ್ವತತೆಯ ರಹಸ್ಯವನ್ನು ವಿವರಿಸಿದನು. ಮಂಜುಗಡ್ಡೆಯಿಂದ ಕೂಡಿದ ಶಿವಲಿಂಗವಾಗಿದೆ. ಚಂದ್ರನ ಹಂತಗಳಿಗೆ ಅನುಗುಣವಾಗಿ ಲಿಂಗವು ಬೆಳೆಯುತ್ತದೆ ಮತ್ತು ಕುಗ್ಗುತ್ತದೆ ಎಂದು ಆರಾಧಕರು ನಂಬುತ್ತಾರೆ.

- ರಾಮಾಯಣ ಮತ್ತು ಮಹಾಭಾರತದಲ್ಲಿ ವಿಮಾನಗಳ ಬಗ್ಗೆ ಉಲ್ಲೇಖಿಸಲಾಗಿದೆ. ದೇವರುಗಳು ಹಾರಿಸುವ, ಹಾರಾಡುವ ಅರಮನೆಗಳು ಮತ್ತು ರಥಗಳು ವಿಮಾನಗಳಾಗಿವೆ. ವಿಮಾನ'ಗಳು ಅಸ್ತಿತ್ವದಲ್ಲಿ ಸತ್ಯವನ್ನು ಸೂಚಿಸುವ ಕುರಿತು ಕಳೆದ ದಶಕದಲ್ಲಿ ಪುರಾತತ್ತ್ವಜ್ಞರು' ಅನೇಕ ಪುರಾವೆಗಳನ್ನು ಕಂಡುಕೊಂಡಿದ್ದಾರೆ.

- ಕಾಲ ಭೈರವನಾಥನನ್ನು 'ವಾರಾಣಸಿಯ ಕೊತ್ವಾಲ್' ಎಂದು ಕರೆಯಲಾಗುತ್ತದೆ, ಇದನ್ನು ಭಗವಾನ್ ಶಿವನ ಉಗ್ರ ರೂಪವೆಂದು ಪರಿಗಣಿಸಲಾಗಿದೆ ಮತ್ತು ಮರಣವು ಸಹ ಆತನಿಗೆ ಹೆದರುತ್ತದೆ ಎಂಬ ನಂಬಿಕೆ ಇದೆ.

- ರಾಮಾನುಜ, ರಾಮಾನುಜಾಚಾರ್ಯರ ಮೃತದೇಹ {ಶರೀರ} ವನ್ನು 1017 AD ಯ 11ನೇ ಶತಮಾನದಲ್ಲಿ ತಿರುಚಿರಾಪಳ್ಳಿಯ ಶ್ರೀ ರಂಗನಾಥ ಸ್ವಾಮಿ ದೇವಾಲಯದೊಳಗೆ ಇರಿಸಲಾಗಿದೆ. ಅಲ್ಲಿ ಅವರ ರಕ್ಷಿತ ಶವವನ್ನು ಶತಮಾನಗಳವರೆಗೆ ಅದ್ಭುತವಾಗಿ ಸಂರಕ್ಷಿಸಲಾಗಿದೆ, ಶ್ರೀಗಂಧದ ಪೇಸ್ಟ್ ಮತ್ತು ಕುಂಕುಮವನ್ನು ಹೊಸದಾಗಿ ಕಾಣುವಂತೆಯೇ 885 ವರ್ಷಗಳವರೆಗೆ ಸಂರಕ್ಷಿಸಲಾಗಿದೆ.

- ಮಹಾರಾಷ್ಟ್ರದ ಔರಂಗಾಬಾದ್ನಲ್ಲಿರುವ ಎಲ್ಲೋರಾ ಗುಹೆಗಳ ಗುಹೆ 16 ರಲ್ಲಿ 8 ನೇ ಶತಮಾನದಲ್ಲಿ ಕೈಲಾಸ ದೇವಾಲಯವನ್ನು ನಿರ್ಮಿಸಲಾಗಿದೆ. ಕೈಲಾಸನಾಥ ದೇವಾಲಯವು ಅತಿದೊಡ್ಡ ಏಕಶಿಲೆಯಾಗಿದೆ, ಇದು ಮನಸೆಳೆಯುವ ಕೆತ್ತನೆಗಳು, ಬೃಹತ್ ಗಾತ್ರ ಮತ್ತು ಅದ್ಭುತ ವಾಸ್ತುಶಿಲ್ಪದಿಂದಾಗಿ ಭಾರತದ ಅಸಾಧಾರಣ ಮತ್ತು ನಿಗೂಢ ದೇವಾಲಯಗಳಲ್ಲಿ ಒಂದಾಗಿದೆ. ಇದನ್ನು 18 ವರ್ಷಗಳಲ್ಲಿ 4,00,000 ಟನ್ ಬಂಡೆಯನ್ನು ತೆಗೆದುಹಾಕಿ ನಿರ್ಮಿಸಲಾಯಿತು.

- ಜ್ವಾಲಾ ದೇವಿ ದೇವಾಲಯ: ಈ ದೇವಾಲಯವು ಹಿಮಾಚಲ ಪ್ರದೇಶದ ಕಾಂಗ್ರಾದಲ್ಲಿದೆ. ಯಾವಾಗಲೂ ಉರಿಯುತ್ತಿರುವ ಜ್ವಾಲೆಯ ಗುಂಪನ್ನು ಈ ದೇವಾಲಯವು ಹೊಂದಿದೆ. ದಾಕ್ಷಾಯಣಿ ದೇವಿಯ ದೇಹದ ನಾಲಿಗೆ ಇಲ್ಲಿ ಬಿದ್ದಿತು.

ಶ್ರೀ ಮಹಾಲಕ್ಷ್ಮಿ ಅಷ್ಟಕಂ

ಎಂಬುದು ಲಕ್ಷ್ಮಿ ದೇವಿಯನ್ನು ಸ್ತುತಿಸುವ ಸಂಸ್ಕೃತ ಪ್ರಾರ್ಥನೆಯಾಗಿದೆ. ದೇವತೆಗಳ ಅಧಿಪತಿ ಭಗವಾನ್ ಇಂದ್ರನಿಂದ ರಚಿಸಲ್ಪಟ್ಟ ಮಹಾನ್ ಸ್ತೋತ್ರ ಇದಾಗಿದೆ. ಮಹಾಲಕ್ಷ್ಮಿ ಅಷ್ಟಕಮ್ ಅನ್ನು ದಿನಕ್ಕೆ ಮೂರು ಬಾರಿ ಭಕ್ತಿಯಿಂದ ಪಠಿಸುವುದರಿಂದ ಸಮೃದ್ಧಿ, ಯಶಸ್ಸು ಮತ್ತು ಐಶ್ವರ್ಯವನ್ನು ನೀಡುತ್ತದೆ.

ನಮಸ್ತೇಸ್ತು ಮಹಾಮಾಯೇ, ಶ್ರೀ ಪೀಠೇ ಸುರ ಪೂಜಿತೇ
ಶಂಕ ಚಕ್ರ ಗಧಾ ಹಸ್ತೇ, ಮಹಾ ಲಕ್ಷ್ಮೀ ನಮೋಸ್ತುತೇ–1

ನಮಸ್ತೇಸ್ತು ಗರುಡಾರೂಢೇ, ಕೋಲಾಸುರ ಭಯಂಕರಿ
ಸರ್ವ ಪಾಪ ಹರೇ ದೇವಿ, ಮಹಾ ಲಕ್ಷ್ಮಿ ನಮೋಸ್ತುತೇ –2

ಸರ್ವಜ್ಞೇ ಸರ್ವ ವರದೇ, ಸರ್ವ ದುಷ್ಟ ಭಯಂಕರಿ
ಸರ್ವ ದುಃಖ ಹರೇ ದೇವಿ, ಮಹಾ ಲಕ್ಷ್ಮೀ ನಮೋಸ್ತುತೇ–3

ಸಿದ್ಧಿ ಬುದ್ಧಿ ಪ್ರದೇ ದೇವಿ, ಭಕ್ತಿ ಮುಕ್ತಿ ಪ್ರದಾಯಿನಿ
ಮಂತ್ರ ಮೂರ್ತೆ ಸದಾ ದೇವಿ, ಮಹಾ ಲಕ್ಷ್ಮೀ ನಮೋಸ್ತುತೇ–4

ಆದ್ಯಂತ ರಹಿತೇ ದೇವಿ, ಆದಿ ಶಕ್ತಿ ಮಾಹೇಶ್ವರಿ
ಯೋಗಜೆ ಯೋಗ ಸಂಭೂತೆ, ಮಹಾ ಲಕ್ಷ್ಮೀ ನಮೋಸ್ತುತೆ–5

ಸ್ಥೂಲ ಸೂಕ್ಷ್ಮೇ ಮಹಾ ರೌದ್ರೆ, ಮಹಾ ಶಕ್ತಿ ಮಹೋದ್ರಿ
ಮಹಾ ಪಾಪ ಹರೇ ದೇವಿ, ಮಹಾ ಲಕ್ಷ್ಮೀ ನಮೋಸ್ತುತೇ–6

ಪದ್ಮಾಸನ ಸ್ಥಿತೇ ದೇವಿ, ಪರಬ್ರಹ್ಮ ಸ್ವರೂಪಿಣಿ
ಪರಮೇಶಿ ಜಗನ್ ಮಾತಾ, ಮಹಾ ಲಕ್ಷ್ಮೀ ನಮೋಸ್ತುತೇ–7

ಶ್ವೇತಾಂಬರ ಧರೇದೇವಿ, ನಾನಾಲಂಕಾರ ಶೋಭಿತೆ
ಜಗಸ್ಥಿತೇ ಜಗನ್ಮಾತಾ, ಮಹಾ ಲಕ್ಷ್ಮೀ ನಮೋಸ್ತುತೇ–8

ಮಹಾಲಕ್ಷ್ಮ್ಯಷ್ಟಕ ಸ್ತೋತ್ರಂ ಯಃ ಪಠೆದ್ಭಕ್ತಿಮಾನ್ನರಃ
ಸರ್ವಸಿದ್ಧಿಮವಾಪ್ನೋತಿ ರಾಜ್ಯಂ ಪ್ರಾಪ್ನೋತಿ ಸರ್ವದಾ

ಏಕ ಕಾಲಂ ಪಠೇನ್ನಿತ್ಯಂ, ಮಹಾ ಪಾಪ ವಿನಾಶನಂ
ದ್ವಿಕಾಲಂ ಯಃ ಪಠೇನ್ನಿತ್ಯಂ, ಧನ ಧಾನ್ಯ ಸಮನ್ವಿತಃ
ತ್ರಿಕಾಲಂ ಯಃ ಪಠೇನ್ನಿತ್ಯಂ , ಮಹಾ ಶತ್ರು ವಿನಾಶನಮ್

ಮಹಾ ಲಕ್ಷ್ಮೀ ಭವೇನ್ನಿತ್ಯಂ, ಪ್ರಸನ್ನ ವರದಾ ಶುಭಃ

ವಿಷ್ಣು ಸಹಸ್ರನಾಮ

ಋಷಿ ವ್ಯಾಸರು ಸಂಸ್ಕೃತ ಲಿಪಿಯಲ್ಲಿ ರಚಿಸಿದ ಮೇರುಕೃತಿಯಾದ ಇದು ಮಹಾಭಾರತದ ಪ್ರಬಲ ಪ್ರಾಚೀನ, ದೈವಿಕ ಭಾಗವಾಗಿದೆ. ಸಂಸ್ಕೃತದಲ್ಲಿ ಸಹಸ್ರನಾಮಮ್ ಎಂದರೆ 1000 ಹೆಸರುಗಳು. ಇದು ಒಟ್ಟು 108 ಶ್ಲೋಕಗಳನ್ನು ಹೊಂದಿದ್ದು, ಇದರಲ್ಲಿ ಮಹಾವಿಷ್ಣುವಿನ 1,000 ಹೆಸರುಗಳ ಪಟ್ಟಿಯು ಇದೆ.

ಒಮ್ಮೆ ಪಾರ್ವತಿ ದೇವಿಯು ಶಿವನಿಗೆ, ತಾನು ವಿಷ್ಣು ಸಹಸ್ರನಾಮವನ್ನು ಪಠಿಸಬೇಕೆಂದು, ಆದರೆ ಅದರಲ್ಲಿ 108 ಶ್ಲೋಕಗಳನ್ನು ಹೇಗೆ ಸುಲಭವಾಗಿ ಪಠಿಸಬಹುದು ಮತ್ತು ಸಹಸ್ರನಾಮಕ್ಕೆ ಸಮಾನವಾಗಿ ಪಠಿಸಬಹುದು ಎಂದು ಕೇಳಿದಳು.

ಆಗ ಶಿವನು, ಈ ಸ್ತೋತ್ರವನ್ನು 3 ಬಾರಿ ಪಠಿಸಿದರೆ ಇದು ಸಂಪೂರ್ಣ ವಿಷ್ಣುಸಹಸ್ರನಾಮಕ್ಕೆ ಸಮಾನವಾಗಿದೆ ಎಂದು ಪಾರ್ವತಿ ದೇವಿಗೆ ಹೇಳಿದನು.

ಶ್ರೀರಾಮ ರಾಮ ರಾಮೇತಿ ರಮೇ ರಾಮೇ ಮನೋರಮೇ;
ಸಹಸ್ರ ನಾಮ ತತ್ತುಲ್ಯಂ ರಾಮ ನಾಮ ವರಾನನೇ.

ಶಾಂತ–ಆಕಾರಂ ಭುಜಗ–ಶಯನಂ ಪದ್ಮ–ನಾಭಂ ಸುರ–ಈಶಂ
ವಿಶ್ವ–ಆಧಾರಂ ಗಗನ–ಸದೃಶಂ ಮೇಘ–ವರ್ಣ ಶುಭ–ಅಂಗಂ।
ಲಕ್ಷ್ಮಿ–ಕಾಂತಂ ಕಮಲ–ನಯನಂ ಯೋಗಿಭಿರ್–ಧ್ಯಾನ–ಗಮ್ಯಮ್
ವಂದೇ ವಿಷ್ಣುಂ ಭವ–ಭಯ–ಹರಂ ಸರ್ವ–ಲೋಕ–ಏಕ–ನಾಥಮ್ ॥

ಅರ್ಥ:

ಪ್ರಶಾಂತ ರೂಪವುಳ್ಳವನೂ, ಸರ್ಪದ (ಆದಿಶೇಷ) ಮೇಲೆ ವಿಶ್ರಮಿಸುವವನೂ, ನಾಭಿಯ ಮೇಲೆ ಕಮಲವನ್ನು ಹೊಂದಿರುವವನೂ ಮತ್ತು ದೇವತೆಗಳ ಅಧಿಪತಿಯೂ ಆದ ಶ್ರೀ ವಿಷ್ಣುವಿಗೆ ನಮಸ್ಕಾರಗಳು.

ಯಾರು ಬ್ರಹ್ಮಾಂಡವನ್ನು ಕಾಪಾಡುತ್ತಾರೆ, ಯಾರು ಆಕಾಶದಂತೆ ಅಪರಿಮಿತ ಮತ್ತು ಅನಂತ, ಯಾರ ಬಣ್ಣವು ಮೋಡದಂತಿದೆ (ನೀಲಿ) ಮತ್ತು ಸುಂದರವಾದ ಮತ್ತು ಮಂಗಳಕರವಾದ ದೇಹವನ್ನು ಹೊಂದಿರುವವರು, ಯಾರು ದೇವಿ ಲಕ್ಷ್ಮಿಯ ಪತಿ, ಯಾರ ಕಣ್ಣುಗಳು ಕಮಲದಂತಿವೆ ಮತ್ತು ಧ್ಯಾನದಿಂದ ಯೋಗಿಗಳಿಗೆ ಯಾರು ಸಿಗುತ್ತಾರೆ, ಲೌಕಿಕ ಅಸ್ತಿತ್ವದ ಭಯವನ್ನು ಹೋಗಲಾಡಿಸುವ ಮತ್ತು ಎಲ್ಲಾ ಲೋಕಗಳ ಅಧಿಪತಿಯಾದ ಆ ವಿಷ್ಣುವಿಗೆ ನಮಸ್ಕಾರಗಳು.

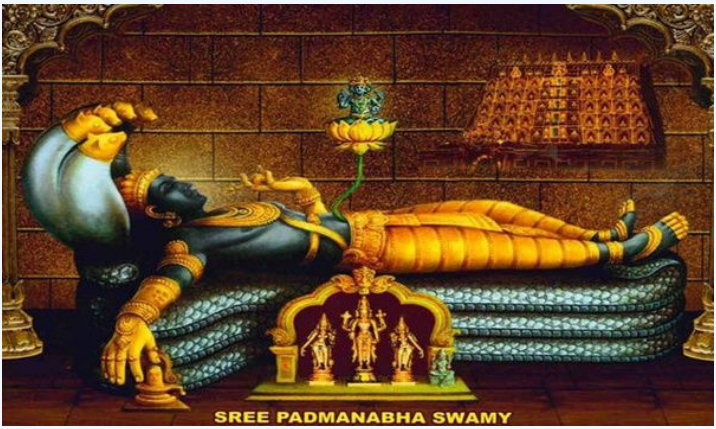

ಮಹಾಭಾರತ ಆಯ್ದ ಉಲ್ಲೇಖ

"ಸಂತೋಷದ ನಂತರ ದುಃಖ ಬರುತ್ತದೆ ಮತ್ತು ದುಃಖದ ನಂತರ ಸಂತೋಷ; ಒಬ್ಬನು ಯಾವಾಗಲೂ ದುಃಖವನ್ನು ಅನುಭವಿಸುವುದಿಲ್ಲ ಮತ್ತು ಯಾವಾಗಲೂ ಸಂತೋಷವನ್ನು ಅನುಭವಿಸುವುದಿಲ್ಲ".

– ವ್ಯಾಸ.

ರಾಮಾಯಣದಿಂದ ಆಯ್ದ ಉಲ್ಲೇಖ

"ದುಃಖವು ಒಬ್ಬರ ಧೈರ್ಯವನ್ನು ನಾಶಪಡಿಸುತ್ತದೆ. ಇದು ಒಬ್ಬರ ಕಲಿಕೆಯನ್ನು ನಾಶಪಡಿಸುತ್ತದೆ. ಇದು ಒಬ್ಬರ ಸರ್ವಸ್ವವನ್ನೂ ನಾಶಪಡಿಸುತ್ತದೆ. ದುಃಖಕ್ಕಿಂತ ದೊಡ್ಡ ಶತ್ರುವಿಲ್ಲ".

ಈ ಸಂಖ್ಯೆಗೆ ನಿಮ್ಮ ಅಭಿಪ್ರಾಯವನ್ನು ತಿಳಿಸಿ +91 98800 11011